京城日報
六月二十七日（水）
夕刊

肉親的衷情から 滿洲國が國防費分擔
先づ經費九百萬圓を計上
鄭總理聲明

【新京廿七日發通】滿洲國政府に於ては康德元年度豫算中支出の部に於て國防費分擔金九百萬圓を計上したが、右に關し鄭國務總理は廿七日午前九時左の聲明を發した

日滿兩國はその盟約に基づき共同して國家の防衛に當ることゝなり、そのため日本國は多數貴重の人命を犠牲に供せる外、財政上また多大の負擔を負ひつゝあり、今や滿洲國が隣接に於ける過大なる軍國の重責を免れ、却つて國防の安全と治安の維持を享有するは盡しその賜なり、まさにその結果として我が財政の萎ひた日々平衡を加へ、早くもその基礎略々確立し今や漸く自擔に堪ふるに至れり、茲に於いて滿洲國は右の日滿兩國の關係、財政の狀況等に鑑み、進んで本年度より日本國との共同國防費を分擔し、一は多少なりとも日本國負擔の輕減を圖ると共に、一はこれに依り國防及び治安を期せんとす、即ち全く滿洲國の日本に對する肉親的衷情に出づるの表徴に外ならずこれを毎年分擔することゝし、先づ康德元年度總豫算にその經費九百萬圓を計上せり

延命工作はせぬ
三長老の方針一致

【東京電話】廿六日閣議終了後、齋藤首相が高橋藏相及び山本內相と約廿分會見したのは、小山法相が同閣議前齋藤首相と會見し、近く起訴さるべき大藏省疑獄事件の取扱に關する報告をなしたので、閣議の全貌につき調査部と共に、閣議の全貌につき報告をなし、三日中に檢事局報告をなした結果、當面の問題に關し三長老協議となつたものである

從つてこの會談は小山法相より前記申出報告を受けた場合に政府のとるべき態度を決すべき會議としての協議が行はれたものと見られてゐる、而して高橋藏相が事件の責任を負ふて辭任した場合、首相としてはもとより高橋藏相の留任を懇請する事となく、總辭職の決意を持つて回るることに變更はないもの如くである、なほ小山法相の報告期は來る廿日或ひは遲くも七月二日を出ない模樣であつて、政府の心理は、この際決して不自然なる延命工作をなすことなく、自然の歸趨に從つて決然たる行動をとるべしといふのが三長老間に一致した方針と信ぜられてゐる

總辭職しても
大命再降下を期し
藏相を元の椅子へ

【東京電話】齋藤、高橋、山本三長老間には總辭職の決意を固めてゐるが、齋藤首相が總辭職を決行せんとする理由は、大藏省事件に關して高橋藏相が部下監督上政治的責任を負つて辭職する以上、現內閣はその主柱を失ひ閣に存在理由なしといふ一點に存し、他の何れとも關係せず、依つて政府は綱紀問題に對してはその責任を全般的綱紀問題に關しては責任を負ふ限りにあらずとなしてゐる、而して總辭職後の措置に關しては齋藤內閣の構成に、大命再降下の興論が起り、元老重臣間の意見の往き行はれ、元老重臣間の意見の往き如く、この點に存するものと見られてゐるが、一九三五、六年の重大危局を前途するには齋藤內閣を存續せしめるにしても、更に內閣自體の擴大強化を圖り人心を一新せしめる必要上、辭表提出により大命再降下によつて將來起り得べき綱紀問題に關する綱紀問題に對する政治の責任全部を一旦解消せしめ、閣內の大改造により齋藤內閣を誠に更生せしむるを可として閣る如く、而もその際高橋藏相を失ふが如きことあるべきことを豫想して、高橋藏相にある職の方策を以て對し、更に內閣更迭後に於ても藏相たらしめんとするものゝ如き方針と見られてゐる

相觀南まで辭職を申合せ今日に及んでゐるが、齋藤首相は何とかして綱紀問題によつて引責總辭職を……

大改造せよ
某樞府顧問官が
―重臣方面に進言―

【東京電話】大藏省事件に關する小山法相よりの報告が行はれることによつて、久しきに亘つた政府の綱紀問題は何等かの形によつて清算されることは勿論であるが、最近に至り大命再降下による內閣更迭の說が有力化しつゝあることは最も注目すべきことである、而してその根據とするところは齋藤首相は去月十九日黑田前次官以下相次で收容された際、事件の重大性に鑑み廿二日の閣議において責……

漸く黑字豫算へ
だが新規事業に對し
財布の紐を緩めぬ財務局

【京城】政府の明年度豫算方針も既に閣議で決定したが本府財務局では大藏省からの通牒を待つて各局に移牒し、各局課の十年度豫算を七月廿日ごろまでに財務局に提出させて査定し、八月中旬には概算を作成する段取りとなる、一方八年度決算は目下計算中で約千五百萬圓の剩餘金を浮ばせる見込みに加へ、歲入狀況は好轉し、租稅收入もまた明年度は本年度に比し過當二、三割增收の見込だとあるから、本府も漸く黑字豫算の編成をするわけである、しかし、この好調の見透しがつかぬので財局ではなかなくゆるめず、査定に際してはも例の如くヒシヽ大鉈を揮ふといふから既報の如く新規事業が各局期待の如く認められるかは頗る疑問である

伸び行く滿洲國
康德元年度の豫算

【新京廿七日發通】滿洲國康德元年總豫算は國務院會議參議府會議を經て廿八日左の通り公布される筈

（單位十圓）

歲入の部	
經常部	一六三、三二一
臨時部	二五、四〇三
合計	一八八、七二五

歲出の部	
經常部	一二六、四六二
臨時部	六二、二六三
合計	一八八、七二五

歲出所管別豫算表及歲入種目別豫算表左の通り

所管別

參議府	二、〇〇〇
總務廳	四四、四九四
興安總署	二、八六〇
民政部	三二、〇〇九
外交部	一、五七九
軍政部	五九、二七七
財政部	二三、七二二
實業部	五、一九九
交通部	三、四四八
司法部	八、〇二四
文敎部	六、一一四
合計	一八八、七二五

種目別

經常部	
租稅	一四〇、四七五
關稅	七二、〇四一
內國稅	四六、八一八
鹽稅	二一、六一六
印紙收入	八、二三一
專賣利益金	八、〇〇〇
事業公營利益金	四、〇〇〇
官業權運營利益金	三、七〇〇
其他	五、〇〇八
官產收入其他雜收入	六、五〇六
經常部合計	一六三、三二一
臨時部	
前年度剩餘金	三、〇〇〇
由特別會計	七、五〇〇
公債金	五、〇〇〇
剩餘金	
建國年度	六、六一三
元年度	一、六一三
二年度	一五、〇〇〇
臨時部合計	二五、四〇三
總計	一八八、七二五

齋藤大使 歸國の途に就く
海軍長官とも會見

【ワシントン廿六日發合】齋藤大使は廿六日午後四時夫人令嬢同伴ワシントン出發歸國の途についた、同大使は出發に先立ち同日午前十時スワンソン海軍長官を訪問した右會見において大使は出發の挨拶を述べると共に、海軍問題につきスワンソン長官と意見の交換を遂げた、會談後齋藤大使はスワンソン長官とは一九三二年の一般國際軍縮會議當時から知合ひの仲であるので今日離米に當りあたゝめ且つ歸國の挨拶に訪問したと語つた、なほ大使一行の出發に際し當日多數の見送りがあり、ユニオンステーションは稀に見る賑ひを呈した、日本側の見送りは齋藤江大使館參事官を始め大使館員一同その他在留邦人合計六十名にのぼり、國務省より特に極東部長ホーンベック氏が見送つた、大使一行は廿七日シカゴ着七月三日郵船秩父丸でサンフランシスコ出發七月十七日東京着の豫定である

有吉公使
蔣、汪兩氏と會見して歸る

【上海廿七日電通】二十六日南京に於て蔣介石氏の招請に應じ蔣氏と官邸に於て重要會談を遂げた有吉公使は廿七日午前七時二十分歸滬直ちに租界の官邸に入つた、が左の如く語つた

汪氏と會つたのは外交事務について話しただけである、蔣氏とは先方の希望で突然會つただけである、蔣氏は明日杭州へ越すと思つてゐたが僕に會ふため出發を延ばしたといふことである、話の內容は久濶の挨拶を述べただけで、蔣、汪兩氏ともなかく元氣だつた、會見後の結果は別にいふことはない

帝國の態度
海相・外相と要談

【東京電話】帝國海軍の次期軍縮會議に臨む根本方針は周報の如く確定し微動だもしないのであるが、英米佛伊の世界列强は豫備會議を前にして盛んに豫備會議說を擴立し、恰も紙上討議を以て齊議を釋削せんとする傾向を示しつゝあるので、大角海相はこの點に關し帝國政府の態度を明かにする要あるを認め、廿六日定例閣議後廣田外相と會議に於て要談を遂げた結果、帝國は第二國の主張如何に拘はらず、次期軍縮會議に於ては名實共に純然たる軍縮協定成立に向つて邁進することゝし、附議の基礎は現有勢力の比較主張を中心として、飽まで帝國の態度に依り看取さるゝ如き現行條約の所定量又は新主張等を攜變せざることに完全なる意見の一致を見るに至つた

名實共に純然たる協定の成立に邁進

本心か・駈引か
フランス大海軍案
前途暗澹たる海軍豫備會談

【パリ廿六日發通】フランス海軍當局の情報によれば、フランス政府はこゝ數日中に、恐らく列國を超越せる大海軍案を提示して來る模樣であるとしてをり、これは單にイタリーの總噸數を超ゆる艦を保有せんとするの總保有量を招くのみならず、エスカレーター的に日本をも脅威し、その海軍案たる以上、ドイツ、イタリー兩國の要求に一新艦艇を與へるに至るであらうと豫想されるものであるが、斯くて海軍豫備會議以來の對獨的立場を强くし、同時に日英米三大海軍國に於いて勝つけざることを主旨として編成されたものであるが、事實上ワシントン會議以來の對獨的立場を强化し、歐洲大陸に於ける最大海軍國としての優越的立場を要求せんとするものであり、右がその要求條項は益々困難視するところへ新艦艇を加へて遂に交渉の全體を暗澹たらしめんとするものと見られるに至つた

イギリス政府は極力フランスの要求を抑壓し英佛兩國間に於ける協調の手段に出で、一方英米兩國間の折衝と相俟つて豫備會談を進めんとしてゐるが、これはフランス海軍が過大なる要求を提出したことは事實ではないかとの觀測が愈々有力である、イギリス政府は右提案に關する限度は否定しないのも……

日蘭會商 妥協困難
わが代表部の意氣込み

【バタヴィア廿七日電通】日蘭會商第二次一般委員會は廿七日午前十時より再開された、昨日同樣非公開の全體會議である本日の會議は我主張たる通商自由最惠國待遇の原則論に先蘭側が與へるか又は直接蘭印側の希望する如く技術問題につき技術的討議を開始するかにつき、妥協點を發見すべき重要な使命を有するものであり、且つ妥協は頗る困難と見らるゝ節があるため、我が代表部は大いに緊張し長岡代表は無線電話を以て本國政府と打合をした際を基礎として、廿七日朝更に代表部首腦部會議を開いて協議の結果、會議を不可能ならしめざる限度に於て飽まで我主張を貫徹せしめんことを期し、單なる技術的討議に拘泥して日蘭兩國の大局的關係に違和を來すが如きことなからしめんことに一致しこの決意を以て會議に臨んだ

舞臺裏での駈引
ソ聯招請を繞って

【ロンドン廿六日發合】英米間豫備會議は停頓し、海軍豫備交渉は依然行詰りの狀態の結果、折衝經過についても關係各國代表は何れも沈默を守つてゐるので、舞臺裏でどんな話合が進められてゐるか皆目見當がつかない、しかし英米兩國間の折衝が行詰つた事實に徴し、イギリス政府は英米日三國の海軍造艦七十餘艘建造の膨大なる海軍案を提出したことは事實ではないかとの觀測が愈々有力である、イギリス政府は右提案に關する限度は否定しないのもかゝる觀測とは反對してゐるがフランス政府は極力ソヴエート政府の招請を主張し、英佛兩政府間に意見對立を示すに至つた、而して佛國政府はソヴエート政府の招請に促進せんとする魂膽らしく、最近頓に積極的參加を要望し、更にソヴエート兩國の親善關係を更に强化するに至つたフランス、ソヴエト兩國の代表バルツー外相を相手にイギリス代表サイモン外相が論陣を張つて渡合つた事實も、フランス政府のソヴエート聯招請に對する見解によれば、ソヴエート政府はソヴエート當局筋はロンドンにおけるソヴエート政府が日本政府が政府會議に拘はらず、ソヴエート政府は何處まで反對するか疑問だと見られ、ロンドンに來るべき海軍縮小會議には極東問題が一番大きな役割を演ずるといはれるので、ソヴエート政府の招請をめぐつて今後の會議は一悶着を免れない情勢である

都市計畫の權威者來る
池田宏氏が講演のため

前社會局長官池田宏氏は、本府の招聘で都市計畫運動に社會事業に關する講演總際のため、廿七日朝入城朝鮮ホテルに投宿した、同氏は都市計畫の權威として知られ、神奈川縣知事として震災後の横濱復興計畫を完成、一方都市計畫と不可分な道路問題、受益者負擔規程を京都、神奈川兩縣に創設したので、朝鮮市街地計畫令の實施を見た折柄、來鮮は注目されてゐる同氏は語る

朝鮮の都市は初めて見るので、まだ何ともいひかねる、ともかく本府の中島內務局長ら關係の方々に會ひ、事情を聞き、一方京城その他の都市を見た上で、氣のついた點は遠慮なく話して……

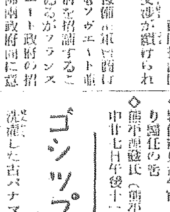

挑發ぶつた古パナマ帽を被つた高橋藏相

〝これで涼しさうだらう〟と得々ぱつたい合服を着てすましてゐるので

〝パナマはいゝが洋服が流石しきうですネ〟といへば、藏相引出しから古い扇を持出して

〝扇は去年のでも、風は今年の新しい風だよ〟と煽ぎ立てた

天地玄黄

荒波を越えて遂へついたといふ藤村、遂へ着くが早いかまた帆をあげて今度はオデ・カッセヨ

◇

老人が三人寄つて最後の腹をきめたさうな、元々中間報告から出たことぢやから、きめた腹も中間位のところではござるまいか

◇

アトの九人の閣僚一齊に手をあげて先生わし等は一體どうなります

◇

豫算編成方針をきかされて、それではヤハリ豫算を編成するでありますか

◇

農林省あわてる、あわてる前に現在の米價高が農民のどの層に利益を與へ、農民のどの層に苦痛を與へてゐるかを考へよ、そして國民の幾人が利益を得、國民の中の幾人が苦痛をなめてゐるかを廣く考へよ

人

◇齋藤朝鮮銀行京城支店理事　廿七日朝鮮ホテルへ
◇韓相龍氏（朝鮮商銀社長）廿七日朝平北より歸任の筈
◇平井中將氏（朝鮮商銀王）入城中廿七日午後十一時半退城

會

皇道大本京城分會　入類愛善會朝鮮分會では出口王仁三郞全集出版記念講演會を廿七日午後八時より成町集會所で開催するが、皆勸意識服從者も行ふと

川島軍司令官 廿八日夜歸任

川島朝鮮軍司令官は國境方面視察を終へて廿八日夜九時廿五分歸任の筈である

參考に供したいと思つてゐる、現在自分は東京市政調査會のほかに京大と大阪商大に教鞭を取つてゐるが、農業國から一躍工業國として世界的に有名となつた新興朝鮮の實情を充分調査の上內地で朝鮮に對する認識不足の點があれば是正に努力したいと思ふ

丹下左膳
林不忘作　小田富彌畫

艷房人（三）

やつとのことで一風の左手に、爺紙を據らせた對馬守は、その木の根のやうな右手へ、硯をたつぷり含ませた筆を持たせると、細かく顫へる手で、宗匠の筆が左のやうな文字を認めはじめた。燭臺を手許に引き寄せて、對馬守は横合ひから、異様に燃える眼でその筆先を凝視める。筆の眞僞を判別する氣か、今こゝで明らかにされるのですから、對馬守、思はず眞劍になつた。

大きく躍るやうな、讀み難い文字です。

『假物いかに見るとも、急所を極むれば、醫師のこと甚と容易なり。御當家に傳はるこけ猿の歯には……。』

一風宗匠の筆が、そこまで動いた途端！

多勢の慌しい足音が、殿樣を探すやうに長廊下を近づいて來て、

『殿！こちらで御座りますか。』

肝心のところへ心ない邪魔が……對馬守は聲を荒らげて、障子その廊下へ、

『治太夫か。何ぢや、騷々しい！いま宗匠と重要な密談を交してをる途がつて居れッ。』

治太夫と呼ばれた侍の聲で、

『いえ、殿。至急お耳に入れねばならぬことが。』

『エ、イッ、下がれと申すに。そつちよりこつちが大切ぢやワ――宗匠、その先は何うした。』

と對馬守、必死に一風に詰めよるやうに促しますが、老宗匠の筆は、そこでハタと止まつてしまつて、キョトンとした顔を上げてゐる。

氣が付いた對馬守

『オゝ、さうぢやつたナ。如何に大聲を出しても、言葉は通せぬのぢやつたな。エイッ、世話の燒ける老人ぢや。』

『殿、殿！火急の儀に御座りますれば……殿、殿ッ！』

焦ら立ち切つた對馬守は、聲の通じないのも忘れて、宗匠の耳へ噛みつくやうに、

『イヤ、わしが惡かつた。惡へ字など書いて、宗匠を驚かしたのは何とも早や申譯ない。』

一生懸命の對馬守は、宗匠の前に兩手を突いて、つゞけさまに頭を下げながら、

『サ、こんなに謝るから、機嫌を直して先をつゞけて呉れぬか。一寸でよいから、その眞のこけ猿の目印といふのを……。』

一風宗匠は、面白い芝居でも見るやうに、相變らず赤ん坊のやうな笑顔で、欠伸の連發――もう嫌だ、今日は氣が向かない、わしはもう眠るのぢやから、早くあつちへ行つて呉れ……さう言つてゐるやうだ。

『ナア、宗匠、後生ぢやから、お願ひぢやから――。』

人に頭を下げられつゞけて、生まれてからこの自分の頭を下げたことのない對馬守、こゝを先途と平蜘蛛のやうにペコ〳〵お辭儀をしてゐる。

『五月蝿いダ！このはうがよつぽど火急ぢやッ。』

と癇癪を起して對馬守、いきなり宗匠の手から筆を引つ奪つて、ドブリと墨をつけるが早いか、疊の上へ、手習ひのやうな大きな文字を書いた。

『宗匠、それから何うした、こけ猿の歯には、どういふ目印があるといふのだ。』

とかう滅茶苦茶に書き流して、ポンと筆を投げ捨てた。

一風宗匠は、すこしも動じません。それどころか、袋のやうな口で小さな欠伸をしたかと思ふと、手を振つた。面倒臭さうに、眉をひそめた。

もう止めた、今日はもう飽きたから許して呉れ、また、今度、氣分の好い時に……さう言つてゐる

主婦之友七月號の別册寫眞附錄で雜誌界空前の大評判!!!

東鄕元帥一代の記念寫眞帖

東鄕元帥御眞筆の二大掛物附錄

▲大偉人の生涯を永久に傳ふる不朽の記念寫眞帖を一册づゝ主婦之友七月號の讀者へ全部の贈呈です。評判です。

▲高級印刷約百頁に集めた東鄕元帥の貴重な寫眞を始めとして東鄕元帥の寫眞帖大羅列。▲大評判。東鄕元帥の敬けてせ最もの生前の御言葉と豪德先生の寄稿、峰特別の初め多數を蘇文に名流の逸話して發表し大評判。

實物ソツクリに謹製した貴重な掛物用でトテモ大評判です

六十錢（送料八錢）　東京神田　主婦之友社
振替東京一八〇番

米國の陸海空軍 アラスカへ大飛行

相呼應して北洋征服の壯擧

【ワシントン廿六日發聯合】アメリカ海軍省は今夏陸軍爆撃機のアラスカ訪問飛行と相呼應して、海軍機十二機編隊をもつて北洋の軍事的要所アリューシャン群島へ一大飛行敢行を計畫し二十六日次の如く發表した

來る七月十二日サンヂエゴの海軍根據地よりアリューシャン群島のダッチハーバーまで飛行機十二機をもつて編隊飛行を行ふ、但しアメリカ領土内カナダ各地において着水するものとす

來る七月上旬に陸軍爆撃機十二機がアラスカのノームまで編隊飛行を決行する計畫だがその軍事的意圖は明瞭だが海軍當局はこの消息を殊にやみ右飛行計畫發表と同時に、陸海軍同時にアラスカ飛行を決行することになつたのは全く偶然で、假想敵國のアラスカ攻撃に對しアラスカを防禦する陸海軍合同演習では斷じてないと語つた

隙を見て働く 不敵な二少年

共謀して金庫から掻拂ひ 鍾路署管内を荒す

去る廿四日京城瑞麟洞一三九米穀商千某方に二人の少年が訪れ、一人が米を買ひ求めてゐる時、一人の少年は手提げ金庫の中にあつた現金六十九圓引きさらつて立ち去つた事が後で判明、鍾路署に屆け出たが、同署搜査係では**不敵な少年**の犯行と見て鍾路署では犯人搜査中のところ廿六日夜十一時頃鍾路二丁目路上徘徊中の少年を引致嚴重取調べの結果前記犯行の二少年と判つた、府內嘉會洞六〇番地通稱朴某(一五)と住所不定朴某(一六)で、去る五月十六日仁寺洞一〇六ノ一雜貨商李某方で主人が一人店番をしてゐるのを寄宿として二人が訪れ李は買ひ物をし主人が之を相手にしてゐる隙を見て十餘圓を誰が竊取、同樣手口で十數件一ヶ月前に

三百餘圓を 竊取、活動寫眞や飲食店に費消して事實判明、巧妙大膽なる犯行には係官も舌をまいてゐる

行幸を仰いで 士官校卒業式

來る廿九日に擧行

【東京電話】陸軍士官學校では來る二十九日 天皇陛下の行幸を仰いで第四十六期生卒業式を擧行するが、同日恩賜の銀時計を賜はる優等生は左の九名である

步兵第二十六聯隊(旭川) 三岡健次郎
步兵第四十一聯隊(福山) 重本操
步兵第六十一聯隊(和歌山) 田中光祐
騎兵第十六聯隊(習志野) 諸形彦
野戰砲兵第三聯隊(名古屋) 明石力
野戰重砲兵第一聯隊(國府台) 巖谷孝
飛行第六聯隊(平壤) 白石三雄
輜重兵第四大隊(大阪) 有友博

朝鮮神宮の大祓

總督以下多數列席

罪穢を祓ひ除き神靜萬福を招く日本古有の神事、朝鮮神宮の大祓式は來る三十日午後三時神宮大前で嚴肅に執行されることになつた、當日は總督を初め官民多數の参列を見る筈

白馬の主 井上氏退城

【寫眞―白馬を左に朝鮮軍司令部を訪ふ井上氏】

(a column of text runs on here, partly illegible:) [illegible]査旅行を了へ歸途京城へ立寄つた井上孝氏は白馬を李王家へ獻上したところ感謝狀にそへて銀製牧章入り花瓶が贈られ大いに面目を施し、また憲兵司令部からは岩佐司令官の好意で新しい鞍を贈られた、さらに本町二丁目森政吉商店から馬糧代用テントの寄贈をうけた、同氏は大いに感激し二十七日京城を去るにのぞみ本社を通じて「京城府民の皆さまによろしく」と傳言をたのんだ

雨は小やみ・けさの漢江

瓦どろぼう

慶州郡生れ李萬容(三)は廿七日午前三時京城孝悌洞一三〇賃貸屋金某方から瓦(價格三圓)を竊取したが東大門署員に捕はれた

又もや京城府廳で 税外係が公金費消

本町署探聞して拘引

また〳〵京城府廳に瀆職事件が起つた—それは京城府税務課税外係書記林内某(二)は嘗て公金十六百餘圓を費消してゐた事實が本町署に探知されたので、京城府では驚いて本人に穴埋めを爲さしめた後六月八日諭旨免職としたが本町署員が探知し廿七日同人を拘引目下罪狀を取調べ中

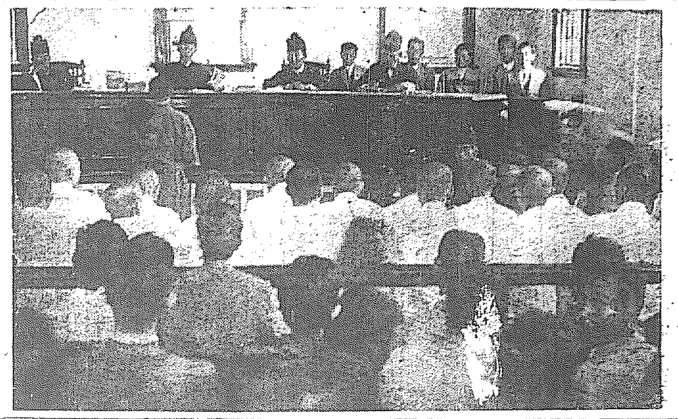

釜山の赤化教員事件公判

交番の前を通る 怪漢、費込み店員

大連から横領拐帶

廿七日午前一時頃京城明治町派出所前を挙動不審の男が通るので取調べたところ、京城本町の雑貨商某方の店員で大連市某町尼而高龍里一七四住所大連市桃源臺五六李東某(三)で、昭和二年七月一日大連伊勢町一〇一田中商店の使いとして某銀行から小切手五百三十圓を引出し横領、その上集金七十圓を横領して廿四日午後十一時京城へ逃走して來て諸所で遊興してゐたことを自白した、尚懷中には百四十六圓七十錢を所持してゐた

窓から侵入 人妻に暴行

京城膝浦町二〇〇番地金某氏妻某女(二)は、【去二十三日午前】時頃夫不在、中同洞二〇四文某(ぼ)が窓口から侵入、タオルで私を縛つて亂暴を加へたと二十日龍山署に屆出た、同署では二十七日午前九時頃附近の人力車帳場に潜伏中の某を逮捕した、同人は去る十九日にも同家へ侵入した事がある

御進物には 煉羊羹 本町 大和軒

慶南の赤い先生 さのふ公判開かる

被告金斗榮ら廿名

【釜山電話】慶南の赤化教員事件として全鮮を聳動させた被告金斗榮以下二十名にかゝる教員赤化事件は既報の如く廿六日午後一時より釜山地方法院第二法廷で藤本裁判長係り公判開廷

立會 のもとに公判開廷、傍聽席は早くも被告の家族及び關係者、各學校長でスシ詰めとなつた、藤本裁判長の訊問は本事件の中心人物で唯一の指導者となつて活躍を續けた金斗榮より開始され合よりも赤化教育の事實を認める、次いで

被告 姜龍生、同李長錫その他三名の訊問を行つて午後五時閉廷した、被告左の通り

洞原郡伺面又里 (元訓導) 金斗榮 (二五)
昌原郡伺面松里 (元訓導) 李甲俊 (二七)
昌原郡斯面東洞 (元訓導) 金興龍 (二五)
金海郡伺邑當合里 (元訓導) 金貞 (三一)
釜山府榮町四ノ三 (元訓導) 金庚出 (二五)
鎭海町二四 (印刷業) 金容貴 (三〇)
昌原郡伺面ヨ里 (元訓導) 李祥 (二七)
釜山大新町三六〇 無職 李長錫 (二八)
釜山九一町一二六

イブセン鉛筆

被告は證據品として押收されたパンフレットその他二千餘ページに達する調書を前にして言葉も明晰に答へ、敎職を辭するに至つた理由と共產主義に共鳴する迄の經路を述べ、被告の一家が殆んど思想運動家で結成する點に觸れ同志糾

埼玉挺身隊の公判

吉田ら七名に求刑

【浦和電話】鈴木首相以下閣僚暗殺を企て未然に檢擧された埼玉挺身隊の吉田豐隆(三)外六名にかゝる殺人豫備事件の陰謀公判は二十七日午前十時から浦和地方裁判所陪審法廷で島津裁判長、長井檢事係で開廷、長井檢事立つて一味の思想行動を詳細に批判し左の如く求刑し同十時五十分閉廷した次回は七月二日開廷、林辯護人の辯護に入る筈

懲役二年 吉田豐隆 (二六)
同 一年八月 淺見知治 (二六)
同 一年八月 市川國助 (二五)
同 一年三月 上野富次郎 (二七)
同 一年三月 杉田孝作 (二五)
同 一年 水野紋茂 (二九)
同 一年 井口龍藏 (四二)

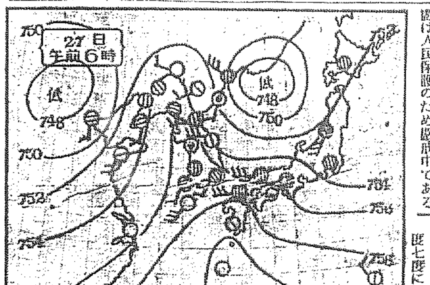

四百の紅軍 興京城を狙ふ

【奉天二十六日發聯合】興京附近に結集せる紅軍匪四百は二十四日紅廟子村分署を燒き漸次縣城に接近しつゝあり、二十五日夕は約百名づつの二隊の匪賊部隊は縣城南方三十六キロの地點に迫り、縣城襲撃の機を狙つてゐるので、日滿官憲は人民保護のため嚴戒中である

女白浪 遂に御用

去る廿五日京城都染洞一六〇洪氏方へ四十歲前後、身裝相當な婦人が訪れて水一杯を貰ひ受けて立去つたが後で價格八十圓の腕時計が紛失してゐるのを發見鍾路署に屆出、犯人搜査中二十七日通義洞で捕つた、犯人はかねて同署で搜査中の稀代の女白浪加科五犯の北滿州郡大容面生れ住所不定張某(三)で、同所の犯行外數件を自白した

小兒の下痢整腸に ベービー散

搭載の爆彈爆發し わが將校二名殉職

新京飛行場の椿事

【新京廿六日發聯合】關東軍司令部發表＝今朝午前八時五十分新京飛行隊所屬機は着陸の際搭載せる爆彈の爆發により人家を大破し操縦者依田中尉、同乘者西村中尉は重傷を負ひ衛戍病院に收容手當を加へたるも及ばず遂に兩將校共壯烈な殉職を遂げた

(元訓導) 崔命鎬 (二二)
陜川郡僕谷面壯里五ノ九
無職 鄭恕永 (二二)
金海郡鳴旨面中里
(元訓導) 姜龍生 (二四)
晉州郡鳴石面觀音里
(元訓導) 李勝稼 (二七)
大仁府達城町二二
米穀商 李五到 (二七)
昌原郡東面月里
自動車運轉手 李在性 (二五)
昌原郡東面谷安里
(元訓導) 朴辨湖 (二六)
府山郡東面月山里
(元訓導) 崔牛明 (二六)
金海郡酒邑東上里
(元訓導) 黃普敬 (二四)
東萊郡沙郡上面德浦里
(元訓導) 辛冰甲 (二二)
宜寧郡大義面多士里
(元訓導) 許英來 (二六)
金海郡生林面沙村里
農業 許張雨 (二八)

參觀禁制の 鐵道工場を解放

第一土曜日に見せる

鐵道局では今度毎月第一土曜日午後一時から龍山の京城鐵道工場を一般見學者のため開放し、各種作業狀況を案内人つきで觀覽させることになつた。同工場の投資額は非常識に二十六萬坪方米の敷地内には機關、組立、仕上、鍛冶、製鑵、鑄物、客車、貨車、塗料、電氣、鋼工の精巧な機械を有する十一職場があり、千五百名の從業員が機關車、客貨車、機動車などの新造、修繕に當つてゐる特殊工場で一日に製作工程などがはつきり判る

中書伯の個展

廿八日から明菓

京城が生んだ新進洋畫家で昨年二科に初入選した中西利橘氏はこの春日本美術學校を卒業、最近歸城と共にその第一回個展を廿八日から七月一日まで本町明治製菓樓上に開催することゝなつた、出陳畫は二科出品の「花」をはじめ靜物を主とした小品四十點である

あすの天氣 28

廿七日概況

高氣壓は小笠原と琉球との中間海上に七百六十一耗を示し其尖端は舌狀をなして半島に伸びてゐる、低氣壓は七百四十八耗位のものが浦鹽附近と白河の上流にある、天氣は南支那は好晴なるも北支那滿洲は薄曇朝鮮は中江鎭、江陵、大邱及濟州島が晴れてゐる外雲天で沿岸では諸所霧がかゝつてゐる、內地は關東以西の表側は晴れ時々曇なるも、其他は曇勝で、北越及東北地方では諸所雨を催す。氣溫は西鮮及び仁川地方は平年並其他は平年より可なり高く、濟州島では過去七度に及んでゐる

あすの豫想

高氣壓は濟州の傾向があり白上流の低氣壓は東北東に進むから明日も所により晴れる位で概して曇り勝ち中部以北では諸所雨があるだらう

豫報 曇驟雨

廿六日 最高 三一八(京城)
廿七日 正午 三三(京城)

仁川潮時(廿八日)

滿潮	午前	五・五〇
	午後	六・〇〇
干潮	午前	〇・一〇
	午後	一一・一〇

評判の美味 桃屋の花らっきょう 朝夕の食卓に 各食料品店酒店にあり 發賣元 東京・築地 桃屋商店

キユーピーマヨネーズ 不意の御來客に 毎日のお食膳に

東洋一の確信ある マイツキ式の腕時計バンド 腕時計用バンドの最高權威 特許 マイツキ式の 三折腕華 本品は總て腕時計にもご使用になれます 製造元 山崎マイツキ商店 全國の時計店にあり

東京ぜんちすかう 尾澤 全治水 なつし、水むし、いんきん、其他 定價 0.20 0.30 0.50 1.00 製造發賣 東京麴町區九段下通 尾澤商店

夏!! 涼味と 風味と 美味の 源泉…… キッコーユウ醬油 祐 キッコーユウ醬油

ビクター手提型 J二の五(黑色) J二の五B(青灰色) 金五十圓 HIS MASTER'S VOICE 音樂のない行樂は單なる勞働に過ぎない!! 一日の行程を終えて キヤムプに灯の燈る頃大自然に包まれて聽く音樂の……その樂味さ 最寄りのビクター特約店にて御求め下さい 輕量・堅牢・強大美音 ビクトロラ

人造氷 太陽の熱點に異狀を呈し今夏は炎天酷暑と新聞は報道して居ります。現に日々の氷需要量は非常の勢で增加を示し而も一般に衛生思想の向上せる爲め需要者は「人造氷」を指定せられて註文殺到致します。我等會社は製氷に一層の注意を拂ひ良品を造つて御希望に副ふ樣努力致します。何卒御用命を願ひます。 製氷部 電話本局一六八九番 南大門市場 中央物產株式會社 製氷所 電話本局三五九一番 東大門外 京城水產株式會社

溫泉ト海水浴ヲ兼ネタ内鮮屈指ノ 外金剛長箭灣 金剛莊海濱住宅地 坪武圓ヨリ五十坪以上分讓
本地ノ六大特色
一、本地ハ近ク完成ノ日滿ヲ結ブ日本海岸幹線ニ沿ヒ靈山金剛山麓ニ位置シテ天惠ノ海水浴場ト溫泉ヲ控エテ居リマスカラ將來ノ發展ハ間違ヒ無キ事
一、金剛山鐵道ガ外金剛ニ通ズル時ハ京城ヨリ僅カニ五時間餘ニテ本地ニ達セラレル事
一、海ニ傍ケバ山ヘ水泳ニ傍ケバ溫泉ヘ秋ハ蕈狩リ冬ハスキー春夏秋冬少シモ退屈ヲ覺エヌ事
一、眺望絶佳海水浴場ハ白砂遠淺ニテ誠ニ立タズ絶景ヲ覺エヌ事
一、冬期ニ於テハ暖流ノ影響ヲ受ケ非常ニ暖ク京城ヨリ十度ノ高温ヲ有スル事
一、土地ノ價格ガ低廉ニテ住ムニモ將來ニモボトナキ投資物デアル事
京城府本町入口塚崎ビル 金剛莊經營事務所 電話本局六四八番

母ツル儀病氣の處六月二十六日午後五時十分死去仕候
葬儀ハ郷里ニ於テ相營ミ候間六月二十八日午後四時ヨリ五時迄ニ自宅ニテ御告別御燒香被成下度候
昭和九年六月二十八日
京城府永樂町一丁目十六番地
中川湊

映畫俳優雜感(上)
飯島正

ヴェルナ・クラウス 久し振りに「ヴェルナア・クラウス」を、『第二の人生』(ウファ映畫、グスタフ・ウツイキ監督作品)で見た。しかも、この映畫は、僕達の見る最初の彼のトオキイである。もともと、ヴェルナア・クラウスは、舞臺の名優であるから、トオキイにして初めて、彼の眞價を觀ることが出來るわけなのである。まことにさうであつた。實を云ふと、僕は、僕の感じから云へば、無聲映畫時代のクラウスは、餘りうまいとは思はなかつた。どうも見ず知らずの氣になつて仕方がなかつた。ところが、『第二の人生』を見ると、そんな所は凡んどない。あつても、うまさに壓倒されて、苦情を云ふ氣がしなくなつてしまつたのである。殊に、セリフ廻しの實にニュアンスを含んだ豐かさには、感服した。凡んどこの映畫の面白さは、ヴェルナ・クラウス一人のものである。

脚本 は、ウツア生え抜きのリバアト・リイブマンが書いたものだし、監督も、最近良い作品を多く作つてゐるウツイキだが、結局はクラウスの魅力に盡きてゐる。この映畫に依つて、クラウスが實に人間的な親しみのある俳優であることが分つた。それだけでも、大きな收穫である。

コンスタン スベネツト ヴェルナア・クラウスを再發見したと同時に、僕は、コンスタンス・ベネットの素晴らしさを改めて知ることが出來た。映畫は、ユナイテッド・アアチスツの二十世紀映畫、ダリル・ザナック・プロ、シドニイ・ランフイルド作品の『ムウラン・ルウジュ』である。

今までのコンスタンス・ベネットは、主として、所謂ソフイスティケイテッドな作品女の主人公を演じてゐた。しかし

彼女 には、それだけの藝の深さも、役に對する理解も、ないものと僕たちは勝手にきめてゐたが、美しい容姿から來る一種の若いさびが、その柄にはまつてゐた位にしか認めてゐなかつた。

しかし、『ムウラン・ルウジュ』を見るに及んで、僕達は、全くびつくりした。一番驚いたのは、彼女が非常に達者な唄ひ手だと云ふことである。彼女は、この映畫の中で、『僕のコオイ、夜のキッス』と『破れた夢のブウルヴアル』の二つの唄をうたふが、二つながら、まことに怖ろしい位に上手な歌ひ方を見せる。上手と云ふばかりではない。彼女の個性そのままの表現された明暗を持つてゐる歌ひ方である。『ムウラン・ルウジュ』は映畫としても

最近 のレヴュウ映畫の中で、最も優れたものゝ一つであるが、何よりもコンスタンス・ベネットのよさによつて、高く鑑賞さるべき作品である【寫眞(上)ベネット(下)クラウス】

太公望座談會【その四】
釣れた場所を
女、子供づれなら始興
それに軍浦場も却々面白い
その道の玄人たちに秘密を聞く

(小)次は新山さんに伺ひませうか

(仁小)新山さんには始興の話をして貰へばいいですね

—始興—

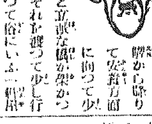

【新山】それでは始興を少し話しませう、開驛から降りて安養方面に向つて少し步いてゐると立派な堤が築かつてをります、それを渡つて少し行くと西にあたつて俗にいふ一帶といふところがあります、今は三帶蓮根ばかり澤山ありますけれど……その下の方に河川が流れてゐます、そこが今迄の經驗では一番よく釣れるところです

今度は反對 に驛から上流に進むと支流があります、これは安養から流れてゐる河川です、ここにはソナ、ハヤ、モロコ、タナゴなどがをります、始めての方はやはり小さな水溜の方が面白くつれるだらうと思ひます、秋になると京釜線の左側の方の山に續いて小さな水溜があります、ここは夏時分、水田に入つてゐたソナや鯽が水溜へ集つて來ますから仲々面白いんですよ、特に婦人、子供連れの方は始興が一番いいでせう、始興は京畿道の模範部落で部落民が親切で子供等にも決して危害など加へる

心配がない から、落着いて清遊が出來るところです、竿はやはり三間から一丈位、エサはミミズです、始興はこの位のものでせう。

(小)次は閔さんにどこかお願ひしませう

(閔)さアーどこを話したらいいですかね……

(仁小)軍浦場の話をもされてはどうですか

—軍浦場—

それでは軍浦場の話をしませうか、軍浦場には只一ヶ所しかありませんが、驛から降りて、水路の方に向ひ線路に添ふて約四十分位(八町)行きますとコンクリートの排水口が見えます(これは貯水池の排水口です)ここは實に面白いところです、面積は一町、五段歩位ありませう、ここはソナのストーホールのあるところですよ……ここにはソナが巣をつくつてどん〳〵繁殖してゐますからいくらでも釣れます、ハヤも少しはゐます、こゝの深さは水の多い時は五尺少ない時は二尺位ですが今は水が少し多いから駄目でせう、水が少し落ちた方がよく釣れます

出席者 (仁小)李次郎、佐藤半三郎、竹島達夫、井上喜明、松本惣吉、大山博、新山竜夫の諸氏、本社側小牛、今田、佐々木、金谷記者

コドモサークル
少年少女たちの 樂しい集りが出來る
(コロムビア)

少年少女たちの尊い夢を、憧れる望みをとどめるところなく大空のはてまでものばすものの出來る樂園を誕生させたいといふ目的から大人たちの肝いりでこんどコロムビア・コドモサークルといふものが生れることになつた、このサークルは樂しい音樂を仲よく聽く、面白い童話やためになるお話を聽く、童謠や童話や劇の會を開く、ラヂオの放送をする、機關紙として「銀の笛」を出すサークルの講師は京師の岩島花枝氏、音樂舞踊は吉澤氏、童話と劇は鈴木かをる氏、綺と舞臺裝置は岩本正二氏があたり、更に京城童話研究會、朝鮮放送協會、童話劇研究會が後援することになつてゐる、第一回の公開は來る七日京城日報社來賓館に行はれるはず

子供ならば誰でも入會できる、會費も入會料も要らない、申込は京城府長谷川町コロムビア・コドモ・サークル宛、詳細は同所へ問ひ合せ のこと

(寫眞は右から分島理事長、大石副會長、梅芹松竹鮮滿係主任、德永東亞俱樂部主)

どうなる 大正館問題
各氏は語る

いつたい松竹映畫の京城封切は如何なる?京城興行協會の安廣氏についての松竹の最後的回答はおそらくも今夜までに協會側に到着するが廿六日夜東亞で梅芹鮮滿係主任、分島大石の正副會長、德永氏の四氏は協會役員者に語る。

分島、大石兩氏談 協會としては終始一貫四ヶ月猶豫して進む松竹できなければ拒絕なから當分松竹は京城(京龍館を除く)に封切館をなくすようになるだらう

德永氏談 「協會に全部お任せしてゐるので私個人の意見はない、なんとか圓滿に解決してほしいと考へてゐる

梅芹氏談 萬事は廿七日本社からの回答によつて決まるのですから何とも申されません

京阪女歌舞伎
廿八日から朝日座開演

京城朝日座では一昨年春秋二回に亘り開演好評を博した京阪女歌舞伎中村芝三郎は今回片岡延松と改め後尾右朝次、中村小錦とともに來城、廿八日から開演初日暢賀

あと二日!優秀映畫投票

第二回 沖釣競技大會
主催 京城日報社

△進き七月八日午前六時京城驛集合の上六時廿五分發の列車で出發(列車中で釣番號を抽籤す)

△復り 午後二時上陸、清凉齋前で午後三時迄に獲物審査の上賞品授與、午後三時五十五分發で歸途につく

△場所 仁川沖赤ブイ、黒ブイ、月尾島附近一帶の海上とす

△會費 金三圓・往復汽車賃、舟賃、餌代(但し辨當と釣具各自持ち)

△人員 百名限り(定員に達したる場合は直ちに締切る)

△賞品 一等賞優勝カップ以下十等まで各賞二名づゝ、二十名に對し賞品を呈する外大物賞をも呈す

△申込所 ▲花園町花園商店▲南大門通二丁目(明治町通り)鋼入商店▲明治町二林商店▲永樂町吉田商會▲太平通本社事業部

「仁川よりの申込者は會費二圓を添へ本社仁川支局へ御申込の事

圍碁競技會の戰績
二十四日正午から行はれた京城明治町松本二段主催同氏宅の觀碁披露競技の結果は一等柿本、二等片倉、三等路岡、四等梅原、五等佐藤、六等楠山、七等前田氏で午後十二時散會した

請者園

▲昨年狼犬吹く蘇が子を産んだから知らせて與れと御話しになつた方々の御芳名を逸しましたが、本年二月三日に數頭の犬を産みまして皆育つて居ます御來觀下さい(京城府元町一ノ一七四四)▲田染オルガン六用の方は下記へ、御不用になりました御入用の方は下記へ(上田)▲下記外務其他の仕事にお使ひ下さいませんか、身元保證あり、廿一歲の男子給料は選りませぬ(働きたい男)▲普通學校卒業五六月頃東城商品に多少經驗あり、健康、何方か御使ひ下さい(お願ひ)▲生後五十日間にて子供を失つた淋しい家庭ですが出生後の女の子供養女致したし御心當りの御方樣は至急御報せ下さい大切に養育致します(直接御面會の上にても宜し)(お願生)▲狼犬ポインター種雌史は黑尾は切れて居ります十八日御私宅附近で行方不明になりました御心當の御方左記へ御知せ願ひます(京龍二一四〇)▲牛後一年八ヶ月のセパード種牡犬(赤色額秋色、高さ二尺一寸位)四日夜行方不明となり

ました、呼名陸號。廿五日行方不明となりましたが御見下された方は府內竹添町二ノ五七井上商店に御知らせ下さい御禮を呈します(井上)

今晩のラヂオ

◇第一放送

午後六時(東)うたのおけいこ
同六時二五分(東)ことばの講座
同七時三〇分 講演 國の話 嘉村平八
明治學院學校
同八時(滬)德島剛法師傳 常況 赤尾の林藏(第一席) 神田伯龍

昇段大手合棋譜【四】
日本棋院

初段 塚越常康 先番 五目 初段 松浦勝治

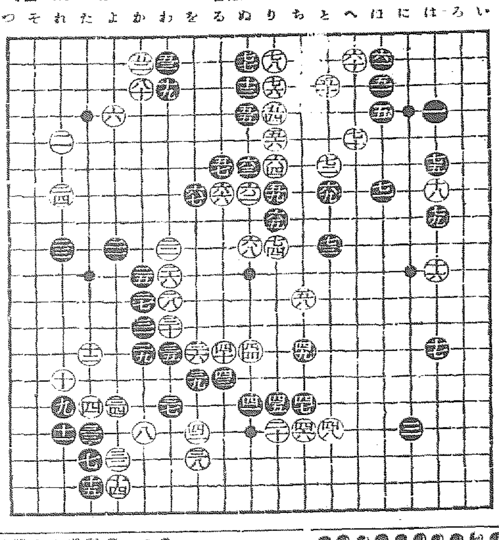

い ろ は に は へ と ち り ぬ る を わ か よ た れ そ つ

一 二 三 四 五 六 七 八 九 十 十一 十二 十三 十四 十五 十六 十七 十八 十九

(分)

●六一	は二	32	○六二	ぬ七 7
●六三	ぬ六	2	○六四	り六
●六五	り八	7	○六六	る七 8
●六七	を七	1	○六八	ぬ九 7
●六九	と七	11	○七〇	へ五 1
●七一	ほ七	10	○七二	と六 4
●七三	と九	7	○七四	り九 6
●七五	は六	47	○七六	り三 42
●七七	ぬ二	1	○七八	り二 4
●七九	は八	3	○八〇	か三 1

(一分以內は切捨)
消費時間累計 白五・一九 黒四・二四
(制限時間各六時間)

對局者の言葉

(黑)六一に小時間惜りを費したのは「と四」とツケて取りかけに行く變化を次いで白七六黒「わ二」白七八黒七二となるのですがこれは白七七の曲り、六三のコスミツケなどがあつて容易に捕まりさうもありません、やり損つて白六一と先手で備はれては隙に味が出來るかも知れません

(白)六二のツケコシは無理かも知れませんが、これを機會を求めるより他に論は無理であつた

(白)六八は黒七四、「ち九」などが利いて味が惡いから「る八」の愚形も餘儀なくしました

(白)七十は惜しまずも七六と押へ黒七七白「へ六」と此の斷隙を衝いて出るのでした。それだと黒も一寸困つたかと思はれます

(黑)七十は緩みだつたかも知れません

(白)七六、七八と詰さるのでは此處の折衝は明らかに白の失敗です

(黑)七九はツソ手だつた「に七一」と突破り白七九黒「る六」と下つた所るのが本手だつた—無論今直く十八が動き出すのではありませんが—

戰の跡

●黑が六一に惡想の變化を考へたのは當然で、譜は確かに利かされに相違ない○白六二のツケコシは黑五九の斷點を衝いたきびしい挑戰で、逆襲はとにかく其の意氣を探る○白六八で「る八」の方が利かされは少ない代りに、黑から「ぬ十二」の筋を狙はれる譜に其の狙ひを緩和して困るものゝ、黑七四がハツキり利く上に、「ち九」も手利きと見られる○白七十、七二が頗利にも早崩過ぎる、七十で七六と押へ黑七七を防げなかつため—殆がそれを思ると白「ぬ五」の「切りがある—白「へ六」と此の部を衝く機敏な行動に移れば黑も相當脅威を感じた筈であらう○白七四を省くと、黑「る九」白「ぬ八」黒「ぬ十」白七四黒「ぬ十」とぐん〳〵押されて中の石を取られる

映畫投票 現在の十位
(五十音順)

日本現代物
新しき天(入江)　炬火(日活)
警察官(新興)　神風連
青春街(新興)　瀧の白糸
(入江)情炎の都市(松竹)
來ごころ(松竹)　沈丁花(松竹)　出
東洋の母(松竹)

外國物
暗黒街の顔役(ユナイト)
狂亂のモンテ・カルロ(ウーファ)
グランド・ホテル(メトロ)
今日限りの命(メトロ)
黒衣の處女(トビス)
ジェニーの一生(パラマウント)
暴風の處女(パラマウント)
永遠に微笑む(パラマウント)
無敵タルサン(メトロ)
ゆりかごの貝(パラマウント)
醉ひどれ船(メトロ)

日本時代物
江戸城心中(松竹)　沓掛時次郎(日活)
劍鬼三人旅(新興)
丹下左膳(日活)
風流活人劍(千恵プロ)
女人曼陀羅(日活)
燃ゆる富士(阪妻)
武道大鑑(千恵プロ)
夜與本能寺(阪妻)

大正館 松竹直營 本町一 二十八日から特別封切特選洋畫大會 米國パ社特作發聲日本版 ハロルド・ロイド主演大冒險大滑稽 笑ひの王國 米國ユ社超特作全發聲映畫 原作監督ケン・メーナード氏特別提供 突擊西部男 伊太利空軍の勇士ムッソリーニ首相監督指揮製作映畫 征空大艦隊

東亞俱樂部 キネマ 本町三丁目 廿八日から上映 最低大衆料金 鳴子八天狗 米國ラスピン特作全發聲(日本版) 世界五大探險團決死的冒險撮影 大阪歌映畫 ボウラ 乙女心 スターン・プラザース提供 フラ〵亭主

中央館 新興キネマ 河の上の太陽 質屋 スケート 奇骨變骨

朝日座 廿八日から京阪女優若手大歌舞伎 淺尾右朝次、中村小錦 市川小松、市川錦枝 松島ま片岡延松

喜樂館 日活直營 子供パンサイ 血戰大利根嵐 透明人間

京龍館 松竹共營 十九の春 南蠻なでしこ 女は寢てまて

浪花館 明治町一 妾は天使ぢやない 殺人魔の魂 パラマウント特作日本版

チンドン この前發表になつた「どりこの」大懸賞は果然人氣を呼んで素晴しい盛況、津々浦々話題の中心になつてゐる。

○

流行に率先三周年記念奉仕だけに、賞金總額五萬圓當選者二萬七千八百五十名、こんな大懸賞は近頃一寸類がない。

○

この懸賞の魅力の中心は豪勢な特等(三百五十名)賞品だ。曰く總桐夜具、應接室セット、モーニング地、高級訪問着、ポータブル蓄音機、金側腕時計、何れも一流デパート特製の優秀高級品揃ひ。

○

この大賞品が「どりこの」一本で當るのだからたまらない。夏の需要期を控へて「どりこの」の猛烈な賣行は藥界の新記錄とされてゐる。

伊太利民謠とオペラの夕
伊藤敦子・小野博・天池正雄

7月1日夜7時30分——京城公會堂

夏宵こよなき催し物として音樂ファンから待たれてゐる本社主催〝イタリー民謠とオペラの夕〟は愈よあと四日七月一日夜に迫りました。伊藤敦子・小野博・天池正雄——この油の乘り切つた見事トリオは、ファン皆さまに下のプログラムのやうな素ばらしい催ものをすることになりました。一目ごらんになつて如何に夏の夜のコンサートにふさはしい申分のない番組であるかがおわかりのことと存ます。前賣券は飛ぶやうに賣れてをります。ぜひその夜になつて悔みをのこされないやう前賣券(一割引)を御利用下さい。

第一部
1. ピアノ獨奏　天池正雄
ポロネイズ……ショパン曲
2. テノール獨唱　小野博
A 時……トステイ曲
B ナポリ古歌……リザヤード曲
3. ソプラノ獨唱　伊藤敦子
A 歌劇〝ジヤンニ・スキツキ〟の ラウレッタの詠唱……プッチーニ曲
B 眠け雲雀よ……ビショップ曲

第二部
1. ピアノ獨奏　天池正雄
ロンド・アラ・ツウルカ……モツアルト曲
2. テノール獨唱　小野博
A プオジリコの鮮唄……タリアプミリイ曲
B ナポリの民謠……マリオ・コオスタ曲
C お、仕泣かない……デクリライス曲
3. ソプラノ獨唱　伊藤敦子
A ミネトンカの湖畔……リューランス曲
B 私の太陽よ……カプア曲
C 嘆きのセレナーデ……トゼルリ曲
D アイアイアイ……ペレース曲
4. テノール獨唱　小野博
A 母……小松耕輔曲
B とまり船……同
C すてたねぎ……山田耕作曲
5. ソプラノ獨唱　伊藤敦子
A かやの木山……山田耕作曲
B 野薔薇……同
C 波浮の港……同
D 松島音頭……同

第三部
歌劇扮裝にて
1. テノール獨唱　小野博
歌劇〝リゴレツト〟より
女心の唄……ヴエルデイ曲
2. ソプラノ獨唱　伊藤敦子
歌劇〝椿姫〟より……ヴエルデイ曲
3. 二重唱　ソプラノ　伊藤敦子　テノール　小野博
歌劇〝椿姫〟より……ヴエルデイ曲

二圓・一圓・七十錢(學生)

前賣券一割引・御利用下さい

學藝だより

◇歌林〝創刊〟 京城林〝銀杏〟を合併して、七月中旬創刊、內容作品歌原喜久雄、佐藤日出夫、大田黑二郎、岡崎神達、米原浩等、中山正雄等、エッセイ、新興短歌の進路(齋藤)歌の話(岡崎)等、京城府西小門町一五、中田方雅社

◇新短歌會 新短歌社主催 時七月一日午後一時、府…… ……作品一首六月三十日迄に京城府西小門町一五、中田正雄

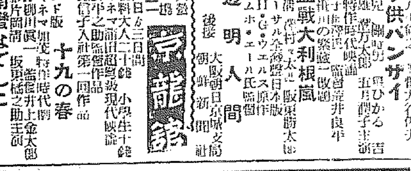

近代人の社交場　京城鍾路百貨物

京城鍾路 樂園會館 電話光化門(?)2717・2718

日々使ふ程を味ますを
三ッ矢ソーダー
他にないうまい味です

カルピス の コーヒー シロップ

贅化病院 京城府明治町一丁目 電話本局二四二番 醫學博士 古城憲治 內科 小兒科 入院隨意 普通病室 傳染病室

明麗ゆかた

美しい 明るい 近代調の 明麗ゆかた

一反お買上毎にお寫眞を僞つて差上げます

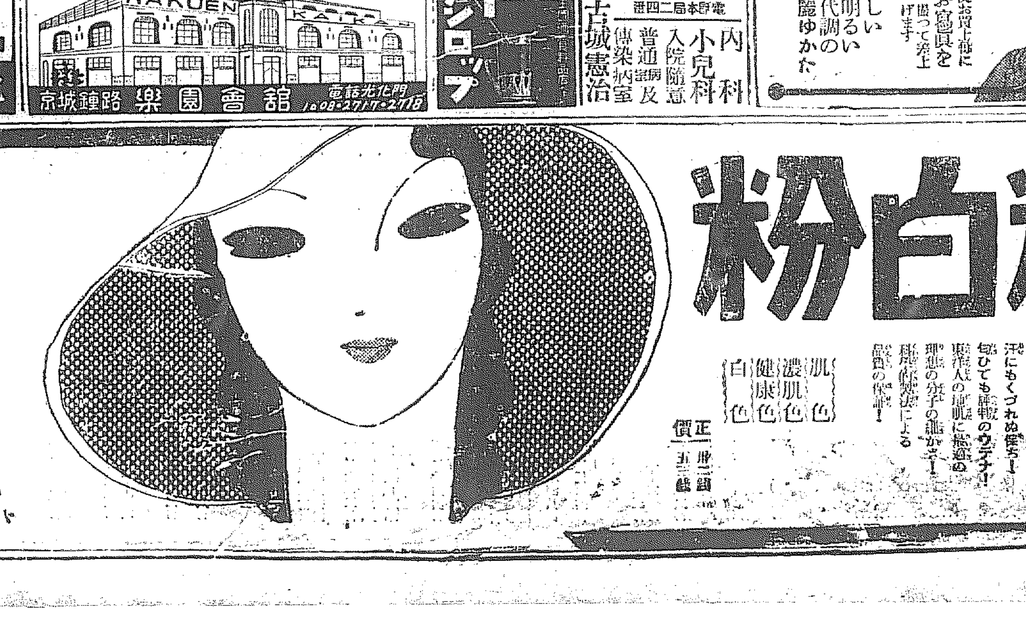

ウテナ粉白粉

若く 生き〳〵した その美! ウテナの肌に あふれる魅力!——初夏の 女性の爽美を 印象づける この粉白粉!

明るい爽やかな色! とてもよいツキ味! 汗にもくづれぬ保ち! 匂ひでも評判のウテナ! 東洋人の地肌に最適の 理想の分子の細かさ! 科學的製法による 品質の保證!

肌色 濃肌色 健康色 白色

定價 一罐三十錢・五十錢

潑溂! 眞紅燃ゆる若さの、明るい色・ライト 橙赤に映ゆる新鮮な健康の色・オレンヂ 暗紅落着た、シークな印象の色・ダーク 各色とも 三十錢

ウテナほゝ紅 口紅

總督府の自主解除 果然、好評嘖々！
農林省の横槍を他處にして 米價も徐々に安定

朝鮮總督府において朝鮮の實情と特殊な鮮米事情に鑑みて斷然發表した長期貯藏籾六十萬石解除問題は、飽迄中間の米穀行掛れに頬冠り態度を抑制にあつた農林省にとつて勝手に水の大斷動をあたへ、朝鮮側の如く農林省では朝鮮總督府の解除を遺憾とする旨の態度に出で、依然內鮮米界にこの喰ひ込ひは一大センセーションを捲き起してゐるが、一般朝鮮財界及び貯藏者は總督府のこの英斷的な解除を旱天に慈雨の如く歡迎し、かつ金融的その他でも解除實施に好評さく〳〵たるものがある、即ち

一、鮮內の米穀事情は例の外米移入制を繞り極端に困難せるため、飯米缺乏は特に深刻を極め、四月以降より滿洲への代用食輸入、栗粟移入をもつて充てる狀態で、この籾解除實施はこの窮迫化せる飯米供給緩和の役割を果たす

二、長期貯藏は周知の通り朝鮮の籾殼的な負擔が行れて居り、料用、變質腐をむかへてその懸念あり、倉庫への技術的困難（保存を行ひ得ず、變質保管のため）等から實際問題としても解除の必要があつた

三、一部解除は、これがため產地安定を齎らし夏場と端境する鮮內農村に丸眞と時價差收入で彈力をあたへ、購買力を助長する

四、更に籾貯藏は內地と異り朝鮮にとつては特殊的貨施の必要あり、この籾解除は條件に適合に際し解除實施は、貯藏者金融筋とともに好感をあたへ、明年度貯藏施設上にも好影響がある

しかして前日籾解除のニュースを移して農商的に悪化した米價も、解除內容の徹底とともに漸次落付き、本日の市況は前日太引に比し總取十三丁高、巻田十三丁高と夫々前日の入氣下げを阻止し來つてゐる

横槍は認識不足
出越と野積の特殊事情 明白に緊急解除を要請

農林省は朝鮮總督府の長期貯藏籾一部解除に對し『拔き打的である』と神經を尖らしてゐるが、事ここに至つた實情は晶切れの鮮米觀測不、滿洲粟の輸入が激增し出年に比して總は最近二ヶ月に約九十萬石（昨年は同期七十萬石）を減じ、鮮米は新穀期に入つて既に五萬袋の出越となり、これらの輸入が益々增加し、この傾に殺到すれば、これらを飛びなれて鮮米消費が益々減少する恐れあり、かくては鮮米對策上根本的な大問題と化すので、大局的な立場から一部解除と決定し（昨年同期二萬）の輸移入が增加して肚を決めたものである。從つて農林省と本府とは打合せる時期が到來し、例年ならば七月に來る雨期が到來し、米の主產地の南鮮は百ミリ以上、北鮮もなほ七、八十ミリの降雨あり、更に降りつゞき籾の野積みは變質の恐れが生じてきた、たとひ助成金を出すにせよ變質しては何にもならない、以上の二つの材料から農林局では一日も忽かに出來ぬ切端詰つた事情に直面し二十五日臨時局議を開催をえらんだ次第はないのだが、これらの迎道事情を既に二十二日農林省に通知し、更に二十六日早朝兩省へ一部解除を打電し同正午本府で發表したわけである、發表の時期に就しても『籾』の悪影響を出來るだけ避けんがため前後場の中間をえらんだ

愼重に 實情へ適應

……は困難であらう、ただ內地側がどう出るかが見ものである

一部解除については本府は最初三分の一と考へてゐたが、五分の一即ち二割（即ち六十萬石中十二萬石）に決定したのは鬼ある、全鮮飯米消費量は一ヶ月約米で七十萬石であり、これに對し三十萬石出れば大洪品拂れを致ひ、ほんとうに飯米として消化されそれ以上に多くなるほど移出米に出てゆくのは當然であるためで、また今後解除方法は各道知事が行ふのだが大體腐質の恐れあるものを第一にし、次は小口をだして小農をうるほし、これらの事情なき所は平均撒出を許すことになる

臨機應變の措置だ！ 事前に電報で通告
今更獨斷専行呼ばりは當らぬ 湯村農產課長語る

總督府今回の貯藏籾解除に關し湯村農產課長は語る

◇…實はもう少し待つてやらうとも考へたけれども今年は雨期が少し早くなつた關係上各地からの情報によれば變質の虞れもあり變質してから籾の解除を行つたら値が下つて貯藏者に迷惑をかける處もあり又野積を本倉庫に搬替へる間に解除すれば搬替へるだけの手數も省ける關係上實は早急に行つたのである

◇…農林省には事務を通じて解除の方針を通知し何日解除前に電報を以つて其の旨を通告したのであるから意思は徹底してゐる筈である、何れにしても朝鮮としては同時の餘裕を置くことは不利益であるから臨機應變の措置として取り敢へず六十萬石を一先づ解除した次第である

◇…解除條件とする內地米價一割以上の高騰の事實は東京深川、深川兩市場に於ける十八種の米取引相場と大阪正米堂島市場に於ける十種の米取引相場の平均價格で最低公定價格より一割以上を超ゆることと五十錢以上であることは總督府が內地の某方面を通じ等時報告を得て信頼なる根據によつて行つたのである

◇…農林省は籾の貯藏解除に拘束權限があるといふかも知れぬが籾の權限に關する協分であつて、農林省が鮮米の買入又は拂下げ等に對して何等の打合がないのと同様で苦情を申込まれる筋合のものではない

土地信託總會 取締役重任

朝鮮土地信託では二十七日午後三時より第二十九期定時總會を開き第二十九期營業報告、貸借對照表財產目錄及び損益計算書承認の件二、利益金處分案決議の件、三、取締役全員任期滿了につき改選の件四、監査役同員につき補闕選擧の件五、退職監査役に慰勞金贈呈の件を附議するがいづれも異議なく可決、取締役は全部重任、監査役は飾木外次郎氏辭任、堀尾氏は重任の筈である、利益金處分案左の如し（單位圓）

當期純益金二七、五一六前期繰越金四、三七八同計三一、八九五

副業工藝品展 七月一日開催

朝鮮總督府主催の鄉土副業工藝品展は十月八日より十七日まで商工獎勵館に於て開催するが之を機會に普通出品批判會をも開催する由

逢萊米買上か 米價の歸趨如何

【東京電話】朝鮮の長期貯藏籾解除は全く總督府の拔打的獨斷で農林省首腦部は總督府が農林省との內約を破棄して米價の悪影響を與へたことを極度に憤激し直ちに折衝を通じて嚴重抗議した、農林省は總督府今回の措置により折角內地米價の漸く上向かんとする米價を再び押下げる結果となり、鮮內に於ける長期貯藏籾の解除は更に內地に於ける長期貯藏籾の解除要望の擡頭を惹起し米價價格をして著しく低迷するおそれあるとして、若しまた此の場合米價が低落する様なことがあれば逢萊米三十萬石至五十萬石の買上げを斷行し飽まで高米價政策を堅持して飽迄らざる方針を闡明する肚をきめてゐる

逆鞘も修正 清算の變態相場
漸次に訂正されん

鮮內の期米は從來有拔れ現象から當限は正米高に順行して過日より發表期限に內地の期限を限目に先限とは七十錢の逆鞘を示してゐる狀態であつた、この變態相場は鮮滿に直面したる場合その地域の正米が清算するもので、期合に比想するもので全國的に各清算市場より注目さるる通知をつけこの變態相場も解除は更に大緩和されつゝあつた、然るに解除はこの危惧された逆鞘をに修正することとなり、清算市場の逆調の平衡化が豫想される右について朝取米穀部委員長新田局長は語る

本府としても先月仁川當取が二十四圓八十一錢と先限より三十錢の上鞘を結したので解除を決意したものと思ふ、それがやゝ下り坂の時解除を發表したのであるが一時人氣が狼狽したけで本日はかなり恢復してゐる、何れ端月までには全部解除されやうし米價もこれ以上引返すの

ジャンクの對滿通商
取締告示發表

【上海廿七日發】上海々關當局は滿洲と通商するジャンク取締りに關し二十六日左の如き告示を發した

滿洲と通商するジャンクは將來中國海關の設定なき海關で直接通商すること又は他國の國旗を懸揚して滿洲と通商するジャンクには暫定的に外國と通商するジャンク規定を準用するものとすりてこれらジャンクは相當期間內海洋を航行するジャンク取締に並び再登錄を要す

依然沈滯糸價に 夏秋蠶危惧さる
緊急對策要求さる

生絲は依然四百九十圓から五百圓の程度より挽回せず、この儘で八月の秋蠶掃立時季まで行くと、秋蠶は全滅せぬとも限らぬ有樣であり、道に依つては蠶繭に殺不足を來した處があり、その為め蠶產も發れぬ、當面の對策としては販賣の諸掛を輕減する為め郵所を少くするか各地の市日に共販を行ふか等のことが考へられて居る根本對策としては桑苗補助、蠶繭販賣補助與增、製種強制縮付限收繭繰の共販制度撤止等が必要である

無煙炭資本合同に— 五社、五樣の態度
合體工作多難を豫想さる

無煙炭大合同については、五月上旬の第一回協議にもとづき、合同形式及び資產評價に對する基礎的研究を夫々各社重役がおいてなり六月末まで資料をととのへたうで當局に提出する事となつて居り五社では夫々二十五日から二十八日にかけて重役會を開催するが、五社の合同に對する態度は次の通りで、資本合同實施上の支配權問題を始め三陟問題等、多難を豫想される資產評價問題以外に早くも難關の伏線が潛跡されてゐる

◇東拓鑛業では合同に異議なく合併形式、條件についても總督府が主體となり積極的に働きかける事を希望するに內定し、可及的自社中心の合同を希望

◇新興無煙では資社組立の建前上合同には反對ならず、但し資本合同の形式に自社を主體に吸收合併乃至他社買收以外の形式は反對、合同條件決定には各社の意向を充分參酌の要があり

◇南鮮無煙は資本合同に不賛成、三陟に鑛區を所有する關係上、三陟は合同と關聯に開發の歩を進むべきとの意向である、三菱、明治の二社は原則的に合同賛成、但し合併條件の第では態度を保留して居り、資產評價條件では三菱、明治が浮き腰で、南鮮無煙は三陟と資本合同を結びつけるに難色をもつてゐる、問題は三陟を睨み合せて五社合同の建前を樹てた總督府が合同に如何程積極的意圖を有してゐるかによつて決定するのではあるが本府が飽迄資本合同實現の意圖をもち指導的に出で合併形式、條件にも本府案をもつて臨む態度に出ない限り、資本合同前途には多難が豫想される、なほ各社態度決定と資料提出をまつて各社一名宛の評價委員會を設け、五社の態度は右の如く早くも新無と東拓間には支配權問題が再生えに關聯れ內定、七月中旬より實地調査の手筈がたてられてゐる

商工四團體の聯合總會開催 運輸問題協議

京城工四團體は廿六日午後三時より京城商工會議所に於て運輸問題につき協議を遂げたが出席者は朴島京城商工聯合會長宮林京城商工會議所副會頭長其他十數名で其の結果來る七月二日午後一時より京城商議に於て商工四團體の聯合役員會を開催することになつた

繩叺合同進む

京畿道の繩叺會社統一は南日中に道農務課長に大綱を報告するまでに話が進んだ、大體に交渉は圓滿に一進んで居る十一月一日から合同會社として營業開始の筈である、京畿道が成立すれば慶北と全南は直ぐ解決する

咸興の清潔週間

【咸興】咸南衛生課では咸興府及び咸興署と協議七月一日から七日までを咸興府の清潔週間として道汚物掃除規則の周知徹底を圖り不良便所や塵芥箱の設備改善を急速に實現する計畫である

價格表記及集金郵便

全鮮各郵便局所で受扱つた最近一年間の價格表記郵便物の引受數は二十八萬八千五百通この表記價格二億七千七百六十六萬三千餘圓で一通當り九百六十二圓と計つてゐる又集金郵便の取立口數は卅七萬八千百五十口でこの集金高二千百八十萬六千圓で一日當り二十一圓となつて居りいづれも前記、取扱高に比し約一割の增加で經濟界好轉の事實を物語つてゐる

東京電燈無配

【東京電話】東京電燈では二十七日定時株主總會を開き無配案を滿場異議なく可決した

春繭取引相場 —慶北商議調査—

摘要	種類	最高	最低	前日
流山	白	[illegible]	[illegible]	[illegible]
沙里院	白	[illegible]	[illegible]	[illegible]
金川	同	[illegible]	[illegible]	[illegible]
瑞興	同	[illegible]	[illegible]	[illegible]
成川	同	[illegible]	[illegible]	[illegible]
金化	同	[illegible]	[illegible]	[illegible]
文川	同	[illegible]	[illegible]	[illegible]

外電（廿七日）

倫敦銀塊	二〇片四分ノ一五
紐育棉	三十錢高
同 棉	五十錢高
スチール株	四〇弗丁度
アナコンダ株	一五弗丁度
米日貨	二九弗八仙
英米貨	五弗三仙四分ノ一
紐育銀塊	四五仙一〇分ノ三五

株式（廿七日）

朝取短期

銘柄	寄付	大引	高値	安値
朝取 前/後	[illegible]	[illegible]	[illegible]	[illegible]
同新 前/後	[illegible]	[illegible]	[illegible]	[illegible]
大新 前/後	[illegible]	[illegible]	[illegible]	[illegible]
新東 前/後	[illegible]	[illegible]	[illegible]	[illegible]
日産 前/後	[illegible]	[illegible]	[illegible]	[illegible]
同新 前/後	[illegible]	[illegible]	[illegible]	[illegible]
拓新 前/後	[illegible]	[illegible]	[illegible]	[illegible]
鐘新 前/後	[illegible]	[illegible]	[illegible]	[illegible]
帝人 前/後	[illegible]	[illegible]	[illegible]	[illegible]
日レ 前/後	[illegible]	[illegible]	[illegible]	[illegible]
東取 前/後	[illegible]	[illegible]	[illegible]	[illegible]
東電 前/後	[illegible]	[illegible]	[illegible]	[illegible]
日券 前/後	[illegible]	[illegible]	[illegible]	[illegible]

東京新東取組 [illegible]

東株短期 / 大株短期 / 朝取鮮定と日歩 / 東京現株 / 朝取短期賣買表 / 大株長期 — [illegible]

金融（廿七日）

◇日銀鮮貨（[illegible]）

◇鮮銀券（[illegible]）

◇東京コール

翌日物	〇七〇〇より〇七〇〇
無條件	〇七〇〇より〇七五〇
月越	〇七五〇より〇八〇〇

期米（廿七日）

朝取仁川 / 東京期米 / 大阪期米 / 各地期米 / 大阪期米喰合 — [illegible]

商品（廿七日）

◇大阪綿絲 / ◇精絹生絲 / ◇大阪綿花 / ◇大阪人絹 / ◇大阪砂糖 / ◇臣平飯 / ◇群山 / ◇木浦 / ◇鎭南浦 — [illegible]

株式 日産更に惡化

前場　前日小高下の波瀾に下げ一巡後底堅く引けたが今朝は大收益を移して新東一四五圓九と五錢朝取新一一圓八と四錢安、新は一〇四圓八と一安日產は寄り四圓台から再び三圓台に即かれ三圓丁と安値を見せたがこの渡賀方の利喰もあり四圓臺に戻したるも動かつかず結局新東一四六圓丁大新一〇四圓九朝取新二九四丁と小緊く日產は**三方崩れ**で引けた

後場　新東一四五圓三と七安大新一〇五圓丁と一高日產一三三圓七と一安に寄付しも投物**まず新東は二圓臺大新は三圓臺に氣崩れ**氣配軟調を辿つた

日產買　新東買の傾向は取引所制度改正問題發生以來の新東人氣であるが新東が底をついて利喰ひ後の買方は利喰ひ後の賣買越しとなり的に買つた錯めた表は逆に軟化してきた▲前場の東京新東は七圓台に恢復したが日產とは招待安となり此際新東と日產とがお互に素制し合つて相場の氣味は降り合しない▲雑株も合同脂共に地油依然退く買物薄に龍山工作は全般的に悪い▲新株公募を開始したので人氣らず懸募額も十五圓で尤も多く十五圓一二十錢がこれに次でゐるらしいが總額は既に一萬を突破してゐる模様である▲政變築じも濃厚で高橋蔵相の後任に誰がなるかが注目されてゐるが誰がなるとも高橋財政とかけ離れたものを執り得るはずはない▲明年度の豫算は公債發行減少と緊縮に余力を注ぐと云ふ▲何れにしても政變其物で映込んだら買時だと思ふ

悲觀か樂觀か

株式界は果然活轉した昨年三月の瓦落以來の出來事と云へる雑株は底堅いものと云ふもののこれを長期的に見ると可なりの下げであり或る先に時局的問題株として騰つたものは其後殆ど反發力を見せてゐない、果してこれが市場の恒例的な玉整理であるか或はもつと深刻な財界賞勢不良を豫示してゐるものであるかは當面の大きい問題である

◇……◇

軍需工業中心のインフレ景氣に加へて低金利安による輸出景氣の進路を阻害するものはない、內地銀行の利下げは時の問題であるし事業會社の增配當復活は當然的に迫つてゐる配當金の場合は二分以上の增配であり東京人絹三菱鑛業日本產業東株は既出した、東拓ボルネオ水產の各一割二分配、日外九州抗鑛の一割、新鑛製糖の各八分配あり、日本郵船製水港の五分配復活、スマトラ興業大島製糖の五分配復活、南帝公司四分增の七分配昭和レーヨン五分增の二割配、東洋レーヨン六分增の二割配、東洋紡績一割增の三割配等枚擧にいとまがない、財界の基調は健全らずとし大勢を樂觀するのも故ある哉である

しかしこの大局樂觀論もあまりに表面樂過の嫌がある、なる程事業會社は好調を示してゐるが今後これ以上の利潤率を高める財源を增加し株價を昂めるによいだらうか、原料高が打撃となりはしないか、海外市場の狹隘が待構へてはゐないか、金利蔵價が金利を更に一層低下せしめるであらうか

東亞證券株式會社　京城南大門通日生ビル　代表電話本局二二六六
現物部　◎本日ノ人氣株（正午調）
[illegible]
短期部　[illegible]

ブルとベヤー

增配続出は早くも九年上期の氣が世界恐慌の持續せる中に我國のみで獨り榮へ得るか、七年春から既に二ヶ年以上に及んでゐる、然も九年上期の利益は豫想されてゐたのである、利益率の增加は目に見へてきてゐる、金利關係から見て當然株價高が盛まされながらも現實に株價高が招來されぬのはかうした事情が伏在してゐると觀る外あるまい

日產　賣方櫻井一三〇金光三〇山口七〇京城三八〇松山一二〇吉野一〇〇金益八〇東亞二〇〇立山一〇五〇日東三〇〇▲買方櫻井一〇〇日井一〇〇全北二九〇大原一七〇山口一四〇京證一九〇金益八〇〇東亞四七〇田中六〇立山一二〇日東二六〇

◇……東株長期前場

日產新	[illegible]	[illegible]
同 管	[illegible]	[illegible]
鋼 紡	[illegible]	[illegible]
倉 紡	[illegible]	[illegible]
鐘 紡	[illegible]	[illegible]
同 新	[illegible]	[illegible]
東 新	[illegible]	[illegible]

期米 利喰高後 伸悩

前場　昨後場は籾の解除に買方の狼狽投げと二十三圓六十錢台に氣崩れせしも今朝は阪地小戻しを受けて買方の利喰急ぎや弱氣の買直し等で期近は四圓四十錢中四圓メ九錢先三圓八十六錢と十二錢方引返し戻りは順氣と認めや更に安値を見越す潮物もアトは八十四錢見に連節軟調みに安値に氣崩れして前場を終つた

後場　當高後軟調の前場に倣い當四十中二圓七〇錢と同事に寄付二節は三圓七〇錢と下押し不冴の市況であつた

大原現物店　京城明治町　電話本局四七七〇
◎本日ノ動キ（午後一時半東京電話）
東洋レーヨン新 / 同 / 東京瓦斯 / 鐘紡新 / 日產 / 東洋紡新 / 大日本製糖 / 東洋紡 ……[illegible]
龍山工作新株賣出六月三十日限り

秋田株式現物店　京城府明治町二丁目　電話本局四八〇〇番
（廿七日正午調）
[illegible]

解除籾の壓迫

相場は向付成績の良好顯上の好順父は株式好等が伸力を阻止されて居る所へ眞の端境までは絶對解除しないと米穀統制委員會決定せる籾の長期貯藏に對し朝鮮は特種の事情に基き二十六日拔打的に六十萬石の解除が決定したので相場は買方の周章狼狽と相俟つて一とたまりもなく遂に二十三圓台に崩れ込んだものであるがさてこの先はどう云ふ趨勢を辿るか今朝相場が稍落ついた所を見ると籾の解除に對する反撥は既に出盡したとも見られた相場が伸びない程度で結局相場は再び動きが取れなくなるのでないかと觀測する向が多い

今後の人氣次第

るが然し當局に於ては籾の解除が米價に大した悪影響を及ぼさぬものとすると更に續いて解除すべき意志を表明されて居る事から見るとこの上安くならないまでも上値の程度はそれによつて局限されて來たものと見るのが安當のやうであるして見るとこの上現物の有拂れを見越して賣進むと云ふ事は大に考を要すると云ふ玄人筋が多いやうである

當局の籾解除が更に相場を悪化せしむるがそれともこの邊で下げ止まるかは無論正米の趨向に待つの外ないが一面には清算市場に於ける人氣が籾の解除によつて賣りに偏するが買ひ怠ふて來るかも今後の動勢を決定する唯一の材料である即ち現物の有拂れは籾の解除でも望まれないと見て稍付成績の良好と共に人氣が賣過ぎて來る事になると却つて相場は皮肉高を出現する事になるに反し若し好き押目と見て買ひ偏する事になると更に不勢を逃る事に至らぬとも限らない從つて滋許は籾の解除に對する人氣の動向を好く見定めた上强弱を決する必要があると云ふ玄人筋が多い

米價統制で 進退困難か

現物の有拂れで問題となつてゐた籾の解除は七月中六十萬石實施することになつたがこれが今後の米界にどういふ反響を及ぼすかを研究して見ると無論籾の解除によつて品拂れを緩和するだけは米價の現勢も自然解除するわけであるが然し當局の方針は只試驗的に實施した迄であつてその反響が甚しい場合は中止することになつてゐる以上この上さう大した下値も望み難く要するに從來現物の有拂れを見越し騰登りに高くなる一方であつ

東京深川在米

二十七日現在は一萬八千五十八俵と前日の在米に比較して一萬一千八十四俵の減少なり

大阪市中在米

二十七日現在は四百九十九萬六千五百九十五俵と前日の在米に比較して八千九百二十九俵の減少なり

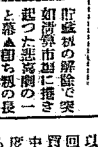

貯藏籾の解除で突如清算市場に捲き起つた悲喜劇の一と幕▲即ち籾の長期貯藏に對し米穀統制委員會では眞の端境までは絕對解除しない事に決定して以來清算市場では正米の有拂れを見越し強氣側は好く買捲くると同時に朝鮮は特殊の事情にある事から或手筋を經て農林省方面の意響を探つて見ると籾の解除は朝鮮のみ問題には觸れない▲やるなら內地と一緒だと云ふ通知があつたので強氣側は更に馬力をかけて買進み中には買つて居る者まで途轉賣越しをするてな調子で相場は斯の如く○登りに上つたものであつた▲所が籾の長期貯藏をして居る連中はこの際解除して貰ふとスコタマ儲かると云ふ事は內所にして現物の枯渇とか品痛みの懸念等を理由とし全鮮的に解除方の要望が捲き起つたゝめ當局も遂に考慮した結果六十萬石の解除と決定したものである▲此所で安心し切つて居た清算市場では强氣の因果狼狽で相場は一とタマりもなく二十三圓台に崩れ込み強氣側ではロアングリの態である許りか▲悪い足を求めて强氣方面の意趣を探つたのが却つて禍になつたとグチる者や危く命が飛ぶ所を籾の解除で助つかと當局樣々で喜ぶ強氣▲又は思ふツボに依つたと解除に凱歌を奏する籾の貯藏屋等で米界は今や悲喜交々の大騷を呈してゐるが▲さてこの鯛りがどうつくか眞の興味は之れからあとと注目されてゐる

期近は買方の 俵括り策戰

籾の解除によつて強氣側でも一部は投げ退いたが永遠の現想を以つて買進んで居る者は寧ろ今回の暴落を好き押目と見て更に買進んで居る者もあるのみか當中の如きは斯ふした強氣筋の態度擾波に依り依然高値含みである殊に買方中には既に受米の用意をして居るから無論賣方も手當米の用意はして居るが買方の態度を維持するに於ては期近は更に引締るだらうと見られてゐる

朝取期米本玉表

當限賣方		同買方	
[illegible]	二、二〇〇	[illegible]	二、〇〇〇
[illegible]	一、七〇〇	[illegible]	一、〇〇〇

中限賣方		同買方	
[illegible]	一、〇〇〇	[illegible]	一、三〇〇
[illegible]	五〇〇	[illegible]	一〇〇
[illegible]	三、九〇〇	[illegible]	一、〇〇〇
[illegible]	一、四〇〇		

先限賣方		同買方	
[illegible]	一、九〇〇	[illegible]	八、一〇〇
[illegible]	五〇〇	[illegible]	一、〇〇〇
[illegible]	二、〇〇〇	[illegible]	六〇〇
[illegible]	七、〇〇〇	[illegible]	三、六〇〇
[illegible]	一、一〇〇	[illegible]	四、〇〇〇

山源株式日報
龍山工作新株　公開賣出中　六月三十日迄
山本株式現物店　京城府明治町一丁目

群山（暴落）

出廻なし、籾解除發表で期米が二、三十錢引落したので賣氣推から産地安と相俟つて一般に三十錢方暴落、賣行不振である、角々三等二四〇〇四等二三、九〇—自二一、四〇

木浦（緩む）

出廻五輌、期米安、順氣要などの軟材に十錢方引緩みとなつたが賣物薄に閑散である、丸木三等二四、八〇〇四等二四、四〇—自〇、三〇

南浦（軟弱）

諸原の不活潑で場面活氣に乏しく當用向きの賣ひ狀態に市場人氣も目覺放行觀に双方自重に關散地場の當用手當稼かに八百四十叺の取引にて殺良三等二十四圓十錢四等二十三圓九十錢不合格二十三圓九十錢と當

釜山（保合）

各地期米の氣崩れにて相場は十錢安と軟弱丸十三等二四、五〇四等二四、三〇—白一〇、三〇

仁川（小甘）

丸仁三等二十四圓五十五錢四等二十四圓四十錢五等二十四圓二十五錢不合格米二十二圓二十錢二等籾米二十二錢籾收良種七錢化朱種六錢八厘で當局の籾長期貯藏米解除に人氣は悲分好轉し何れも前日より十錢方安値を呈してゐる

仁川 海內 ウ 取引店 期米 仁川本町

朝鮮郵船出帆
◎東京行（横濱直行）……
大阪行 / 名古屋行 / 敦賀行 / 新潟・伏木七尾行 / 鹿兒島・三角行 / 上海行 / 青島行 / 大連行 / 浦鹽行
[illegible]
日本郵船定期出帆
朝鮮郵船株式會社　京城南大門通り五ノ一　代表電話本局四一九五番
釜山支店 / 元山支店 / 仁川出張所 / 京城代理店 / 木浦代理店 / 群山代理店 / 鎭南浦代理店 / 城津代理店 / 清津代理店 / 雄基代理店
仁川汽船　出帆廣告
黃海線 / 長淵線 / 仙峯線 / 鎭南浦線 / 西鮮線 / 群山線 / 京畿線 / 他ノ外ニ沿岸各方面行貨物取扱
仁川汽船株式會社　仁川港町一丁目　電話五一番

京城日報
朝刊 本紙朝夕共二十頁

劃時代的奉仕

愛國生命

日本一安い 理想の保險

未曾有ノ低金利時代ハ來レリ。此ノ秋ニ際シ低料保險ノ出現ハ社會的趨勢ニシテ時代ノ要望ナリ

財界ノ不況ハ個人ノ實生活ニ節約ト緊縮ヲナサシメタリ、卽チ低料保險ニヨリ保險金額ノ增大ヲ圖ルヲ要ス

生命保險ノ眞意義ハ最低ノ料金ヲ以テ最高ノ契約ヲナスニアリ

愛國生命ハ常ニ最高ノ權威ヲ理想トシ最低ノ保險料ヲ標榜ス

愛國生命ノ保險料ハ日本一低廉ニシテ有產階級タルト無產階級タルトヲ問ハズ均等ノ利益ヲ享受シ得ルヲ特色トス

愛國生命ハ常ニ最古ノ信用ト最新ノ奉仕ヲ標榜シ堅實ナル經營ト懇切ナル營業ヲ社是トス

東京日比谷
社長・原邦造
專務取締役・靜道文藏

社員募集
外務に從事する堅固の士を求む希望者は左記へ
朝鮮支部
京城府黃金町二丁目

色とりどり潑剌たる現代文藝の精華

文藝復興叢書

文藝復興とは何ぞ？――文壇に一大センセーションを捲き起した昭和現代文化の豪華版この二十四卷！見よ颯爽たる內容と裝幀！正に書架を飾るもの、旅裝を彩るもの、そして朝夕の車上に、漫步によき教養を思はしめるもの!!

新四六判 各冊三百頁內外 定價各冊 [illegible] 送料各 [illegible]

東京市芝區新橋七 振替東京八四〇二〇 改造社

花花 横光利一著★
水晶幻想 川端康成著★
雪崩 深田久彌著★
權といふ男 張赫宙著★
跫音 龍膽寺雄著★
勿體ないご時世 芹澤光治良著★
逃亡記 井伏鱒二著★
青空 林房雄著★
通百丁目 十一谷義三郎著★
昭和初年のインテリ作家 廣津和郎著★
湯河原三界 宇野浩二著★
町の踊り場 德田秋聲著（出來）
散文家の日記 林芙美子著★
勘定 武田麟太郎著★
燃える石 藤澤桓夫著★
レドモア島誌 中河與一著★
オペラ館サクラ座 宇野千代著★
馬 阪中正夫著★
職業 岸田國士著★
文藝從軍記 杉山平助著★
樣々なる意匠 小林秀雄著★
文學の世界 谷川徹三著★
人間學的文學論 三木清著（出來）
我最近の文學評論 正宗白鳥著★

修繕は安くてうまい
京城本町二丁目 竹內時計店 電本四二一一番

我國始めての綜合大辭典（ディクショナリー）

單なる綜合に非ず何れの方面に於ても既刊…い辭典を遙かに越える。

東京帝國大學名譽教授 文學博士 上田萬年

從來の辭典は、それぞれ專門的に分化してゐたものが多くこれは研究上まことに結構ではあるが、然し一般讀者は往々多數の辭書を併用せねばならぬといふ不便がある。從つて一を以て萬般の用を辨ずるといふ綜合的辭典の出現は何人も私かに翹望してゐたところであらう。然し一人にして萬學に通ずる者はなく、斯くの如き辭典の編纂は、いふべくして容易に果し得るものではない。今回平凡社が多數學者の協力を得て、この不可能に近い辭書を敢行したのは驚異すべきことである。これは最もよき意味において、多數の力の偉大さを證明したものであらう。學界諸權威の力を集めてゐるだけに、この辭典は單なる綜合に止らず、いづれの方面でも既刊辭典を遙に超えてゐると思ふ。卽ち國語辭典、漢和辭典、古語辭典、現代語辭典等として見ても、既刊辭典の最高峰に位するものといふことが出來よう。これこそ、萬人の翹望を滿すに足る大著であり、この書が各戸に備へられるならば、國民的知識の水準は更に一段と高められるであらうことを信ずる。

大辭典

全廿四卷
採錄語數 七十餘萬
總字數 五千二百萬
挿圖數 一萬二千圖
總頁數 一萬五千六百
執筆諸家 二千餘名
編輯延人員 三十萬人
工務延人員 九十萬人

實物見本 店頭に御覧下さい！

內容見本 全國書店にあり
本社直接ハガキにて申込下されば卽時御送呈申上ます。

四六倍判本文每卷六百五十頁背革角革平クロース背赤革張天金金押模樣
最高級豪華堅牢美本
送料全國 三十錢 朝鮮滿洲 七五錢 樺太 六十錢
東京市內 六錢 臺灣 六十錢 支那 九十錢

東京日本橋吳服橋三 平凡社 振替東京二九六三九

在來の國語大辭典
內側の圓內が在來の辭典の含む內容です。
これ等も結構な字引ですが外側の多くの專門的な部分が全然含まれませんから、この部分を買ふとすると既刊のものだけで五百圓以上もかゝる

平凡社の綜合大辭典！
この外側の圓內の凡ての語を包藏したものがこの大辭典です。
全廿四卷二ケ年で九十六圓で手に入ります。

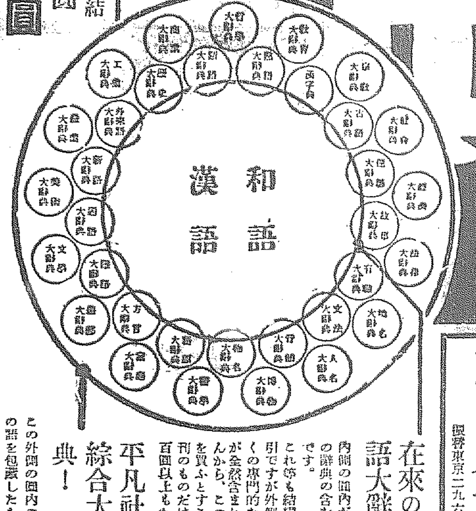

本『大辭典』は在來の字引とどう異ふか？ 下圖の比較表を一瞥せられよ！

全廿四卷 二ケ年責任完結
定價每卷 五圓
特價一册 四圓

申込續々殺到！既に記錄を破る！

內容博大 七〇〇〇〇〇語
日本人が嘗て用ひまた現に用ひつゝある一切の語を網羅する。卽ち和語、漢語、外來語及び人名地名動植鑛物名、自然科學に於ける術語の一切を盛り、苟も形象もつて傳へ得る總ての語彙を悉く內藏包含する。國文學者國語學者及學者並に自然科學文化科學方面の專門大家總協力による世界最大の綜合大辭典！

美味滋養葡萄酒

赤玉ポートワイン 三本で大景品

高級書齋机（椅子附）
自轉車
銘仙夜具
金庫（以上一等・內一品・夫々國旗附）
絹本日本畫・自動秤・乳母車・碁盤
電氣時計（以上二等・內一品・夫々國旗附）
銘仙座布團・紅茶セット（以上三等・內一品・夫々國旗附）
標準日の丸國旗（モスリン製） 四等

應募者全部に トリス紅茶（約卅人前一罐宛） 贈呈

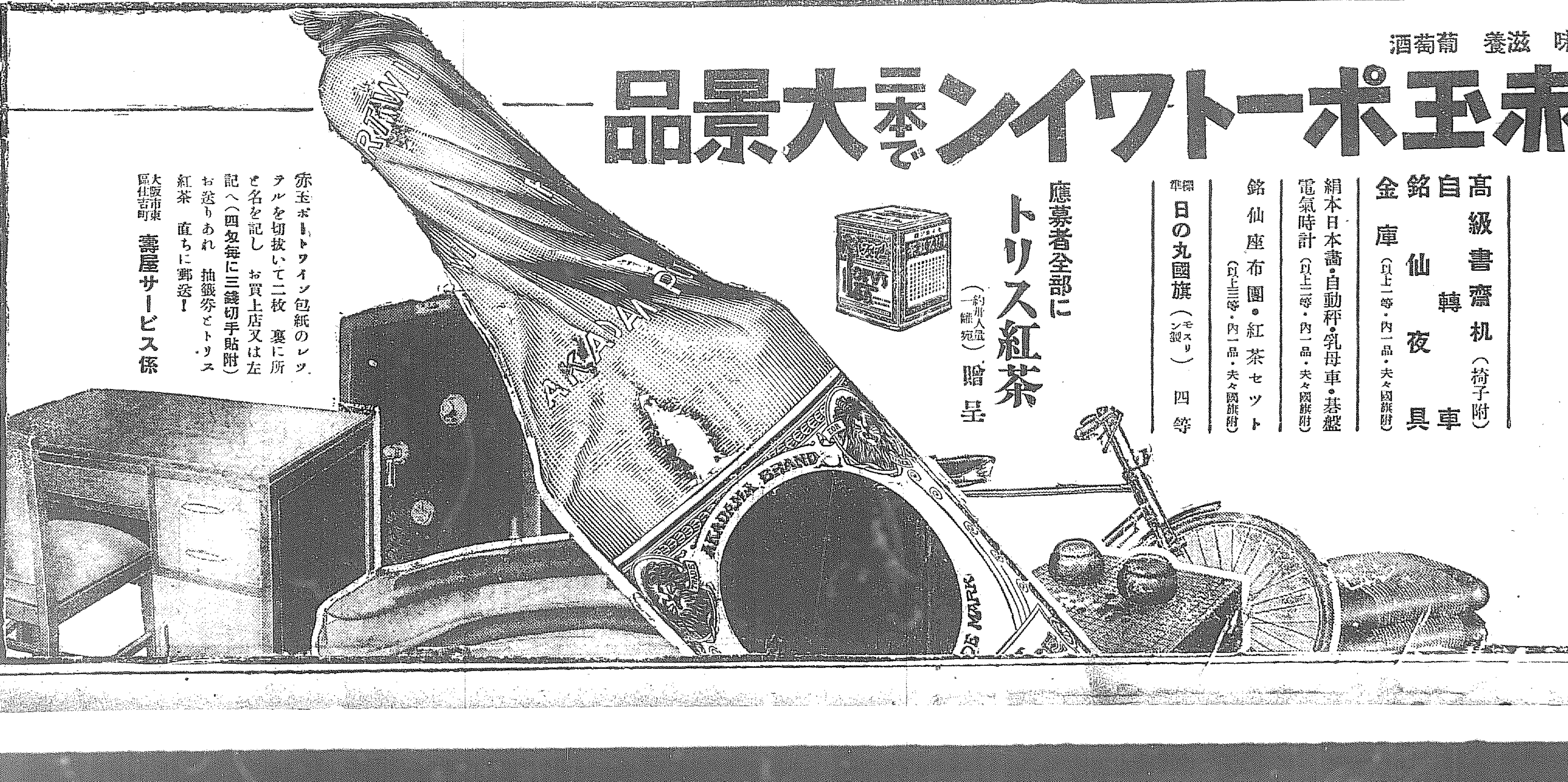

赤玉ポートワイン包紙のレッテルを切拔いて二枚 裏に所と名を記し お買上店又は左記へ（四匁每に三錢切手貼附）お送りあれ 抽籤券とトリス紅茶 直ちに郵送！

大阪市東區住吉町 壽屋サービス係

日蘭會商 第二次一般委員會 原則的討議に對し 蘭印は同意せず 結局小委員會を組織

輸出入の統計等研究に決定

【バタヴイア廿七日電通】日蘭會商二十七日の一般委員會は午前十時より午後零時四十五分まで二時間餘の長きに亘り白熱せる討議が行はれた即ち先づ我長岡代表起つて日蘭通商の根本的諸原則方針につき意見を明かにせずして、技術的細目に立入るは會商の常道に非ずとし原則的討議を強硬に要求したこれに對し蘭印側は租國本國政府から純技術的協議をなすべき指令を受けてゐる關係上容易に之に同意を與へず、長岡代表はランネフト代表に贈つて日蘭側々に會議決裂を回避する機會論議すること

とし、日本側は一時半上會議室に於て約十五分に亘り協議の結果問題の具體的事實につき準備的調査をなさしむる意味に於て、專門的小委員會を設置することは何等妨げないことであり、且つ之に依つて蘭印側の希望を取容れ顔を立て得る所以でもあるとし之を蘭印側に讓ることゝなり再び一般委員會を開會、會議を續行し日本側より右の旨を回答せるに、ランネフト代表は即座に於て協議の結果大綱に於て之に同意を與へ來つたので、會議は和氣藹々裡となり日蘭各代表部より四名の委員を任命し小委員會を組織し日蘭通商の統計を中心に研究を遂げ、之を一般委員會に報告せしむることに決定して會議を終つた

コムミユニケ

【バタヴイア廿七日電通】二十七日の第二次一般委員會散會後左の如きコムミユニケが發表された

一、二十七日の一般委員會は委員會を組織することを決議せり

一、該委員會は第一の任務として輸入輸出に關する統計並にその他の問題に關し研究すべし

一、該委員會の委員は出來得る限り前記問題に關し一切の報告を與ふべし

一、各代表部は各四名の委員を選定すべし

長岡代表 憤然と起つ

【バタヴイア廿七日發電】廿七日の一般委員會に於てランネフト氏は依然實際的具體案の討議に入らんことを主張し

蘭印政府が營業特許制中六十六品目の輸入制限令の發動を一時控へたのは、協議期間次第直ちに具體的問題の討議に入り貿易の調整をはからんとしたものである、しかるに日本がこれを聞き入れざるにおいてはその發動もやむなし

と威嚇的態度に出たので、長岡代表は憤然として

日本國民は正義の前に頭を下げるが弱味に對しては斷乎として反抗するものである、我々はこれ等適用されんとする制限令の中止を哀願するために來たものではない

と大見得を切り相手國を屈服せしめた

專門委員顔觸

【バタヴイア廿七日電通】日蘭兩代表部は諸問題研究のため組織さるべき準備的專門委員會の各四名の委員を選定、午後三時半相互に之を通告し茲に專門委員會の成立を見たが、顔觸れは左の通りである

(日本側)

首席委員 外務事務官 早川 慎一

委員 大藏書記官 尾關 將玄

三井物産バタヴイア支店長 山中 清三郎

商工事務官 東田 新三

商工技師 根岸 保吉

(註)東田、根岸兩委員は專門的事項に於て交代出席することゝなり、兩委員一人分と看做して通告す

(蘭印側)

首席委員 植民省經濟委員會長 W・J・ガルデレン

委員 蘭印企業者組合會長 G・H・C・ハルト

輸入貿易商組合委員會長 スタニャード

經濟省長官代理 ホフストラーテン

(ウエレンスタイン長官歸任の場合は交代の豫定)

基礎的資料を研究

【バタヴイア廿七日發電】第二次一般委員會は專門家準備研究委員會を組織することゝなつたが、右專門家委員會は本會議に討議すべき本格的諸題を研究するのではなく、今後討議すべきものゝ基礎的資料即ち統計事實、日蘭兩國關係諸法律規則等の調査研究をなすことを眼目として、日蘭兩國代表部は二十七日午後三時までに各委員を決定し相手側に通告することになつてゐるが、委員會は一兩日中に開會研究に着手する筈である

一般委員會は休會 長岡代表は視察へ

【バタヴイア二十七日電通】日蘭會商は二十七日の一般委員會を以て和蘭側に再考を促し暫く休會することゝなり、今後當分の間專門委員會の研究的會合が續けられることゝなつたので、長岡代表は木村顧問及民間側三好氏を同伴し二十八日バタヴイア出發、ジャバ島視察をなし七月六日歸還の豫定

大體、日本民間の 進出經營を歡迎

各種自由企業に關し 滿洲國公使館から聲明

【東京電話】滿洲國に於ける各種自由企業については門戸開放を原則とし、唯或る種のものについては制限を加ふることゝなつたが、之に對し在東京滿洲國公使館では左の如き聲明を發表した

政府に於ては國防上重要なる產業交通等公益的事業、及び一般產業の基礎たるべき產業については特別の措置を講ずることとするが、その他の一般事業については時に依り或る種の情勢的統制を加ふることあるべきも大體日滿國民間の進出經營を歡迎するものなり

外國資本流通の 障害を除去

滿洲國公司法の改正

【新京廿七日電通】滿洲國政府では公司法を改正し、外國商社による會社の設立を一般に許可することゝなつたが、國內に設立された會社資本は國幣によるのが原則であつて、今後は會社の資本は實業部大臣の認可を受け次第外國の通貨を以て之を定めることを得るといふことゝなり、かくて一時不便な外國資本流通の障害も除去され日滿經濟ブロックの完成を大いに促進すべく、茲に滿洲國建設の事業の各方面は一大躍進を見るであらう

改正公司法 廿九日に國務院會議に附議

【新京廿七日電通】滿洲國政府では國內の健實なる產業開發を圖るため、今回公司法を改正し特に外國通貨による會社の設立を一般に許可することゝなり、右案は二十九日の國務院會議に附議し勅令を以て公布されることゝなつた

ム首相の招請を ドルフス氏受諾

近く伊墺兩國首相の會見實現

【ローマ二十六日聯合】イタリー首相ムツソリーニ氏は、オーストリアのドルフス首相に對し今夏リツイオーネ海岸に過されるやう招請したので、いよいよドルフス首相は右招請に應じ避暑旅行に名を藉りイタリーに赴くに決した、その結果七月早々リツイオーネにおいてムツソリーニ、ドルフス兩首相の會見が實現することゝなつた右會見においてムツソリーニ首相は過般ヴェニスにおけるヒトラー首相との會談の際、オーストリア問題につき協議した結果を通告するものと見られる(寫眞上はム首相、下はド首相)

樞府本會議

【東京電話】樞密院定例本會議は 天皇陛下の御親臨を仰ぎ、二十七日午前十時より宮中東溜の間に於いて開會、一、日本國及滿洲國間の小包郵便交換に關する約定締結の件外三件の各御諮詢案を上程し、各案に就し村上書記官長より下審査の結果を夫々報告し審議採決の結果原案を可決 天皇陛下入御遊ばされ散會した

日米不侵略條約 締結企圖說は無根

わが外務當局語る

【東京電話】明年の海軍々縮會議に絡んで所謂一九三五、六年の危機が云爲され、我國ではこの時局に對處せんがため政治的工作として、齋藤駐米大使を通じてアメリカ政府に日米間不侵略條約締結を提議しある旨、アメリカに於て盛に宣傳せられつゝあるので、我外務當局ではこの風說が帝國の眞意を誤らしむるのみならず、却つて現在日米間にある友交的關係に惡影響を與ふべきことを慮り、二十七日次の如くこの報道を否定せる當局談を發表した

アメリカよりの報道に依ると、齋藤大使がハル國務長官及びピットマン上院外交委員長等と會談し、日米不侵略條約締結を提議したかの如く傳へられてゐるが、右報告は全然根據なく要に交換された廣田、ハル交換文書の精神に基き相互の親善關係を維持增進するに努めつゝあるので、一方が他方を侵略するが如きことはあり得ない、從つて日米間に不侵略條約を云爲する必要は全然ない

農事訓練所を 農林局長視察

【京城電話】政府農林局の訓練所では去る二十五日から三日間各郡地方農事訓練所生徒を開い…であるが二十七日午前九時本府渡邊農林局長は同訓練所を視察した、この講習會では會員は訓練所生徒と寢食を共にしスパルタ生活を味はつてゐる

お互の氣持は 直ぐ諒解出來た

上海で有吉公使語る

【上海廿七日聯合】有吉公使は上海歸還後蔣介石氏との會見につき左の如く語つた

蔣介石氏との會見は、はじめから打合はせてゐたわけではなく、南京に着いたら偶々蔣介石氏から會ひたいとのことであつたので、會つたが、蔣氏は非常に元氣であつた、蔣、汪兩氏とも對日政策については意見が一致してゐるので時間はわづか三十分ぐらゐだが、お互ひの氣持はすぐ諒解出來た、今後必要があればもちろん會ふさ、汪精衛氏との會見は別に取立てゝ話すほどのことはない、藏本書記生の失踪事件については充分お禮を述べて置いた、關稅率の改正は帝國政府の希望を充分傳へておいたが、關稅收入は同國政府にとつて重要な財源だから双方の思ふやうには行くまいが、大體滿足な結果を得るだらうと思つてゐる、水先權問題はまあ解決するだらう、鐵道整理その他解決を要する懸案が山積してゐるが、さう何もかも急に出來はしないさ

東郷元帥記念事業委員會

【東京電話】故東郷元帥の偉勳を永久に記念するため、東郷元帥記念事業委員會はこの程漸く委員の顔觸れが決定したので、二十八日午後五時大角海相主催の下に海相官邸に於て初顔合せを行ふことゝなつたが、顔觸れは會長は清浦奎吾伯とし委員に齋藤首相以下朝野の名士二十八名を網羅したもので、事務擔當者は三笠保存會常務理事兼務中將刑部猛氏に決定した

米政府、アラスカに 空軍根據地設置か

【ワシントン二十六日聯合】アメリカ陸軍が今夏アラスカへ編隊飛行を敢行するに決したが、過般下院においてアラスカ領代表がアラスカ方面に空軍根據地敷設案を提出した事實あり、米政府はいよいよアラスカに空軍の前哨根據地設置を決したものと見られる

【ワシントン二十六日聯合】前項の如くアメリカ政府はアラスカに空軍根據地設置を決したものゝ如くローパー商務長官は去る二十日ワシントン出發空路視察のため北隣しアラスカ訪問の途に上つたが各般の情勢から推して空軍根據地設置はアメリカ政府の既定方針と解せられる

英米專門家 會議延びる

【ロンドン廿六日聯合】廿一日第一回會合を行つたまゝ停頓狀態であつた英米海軍專門家會議は廿六日再開を豫想されてゐたが、遂に會合は行はれなかつた、目下のところでは第二次會合の日取りは全く決定してゐない、なほこのまゝ推移する時は海軍豫備交渉の一般的情勢に惡影響を及ぼすおそれあり、遲くも近日中に交渉開始により何等かの局面打開策を講ずるものと見られるが、次回會議の日取りは勿論この會議を專門家會議とするかそれとも兩國代表の本會議とするかについては一切決定してゐない

湖南地方の農業狀態は すばらしい

指導部落等も立派 高田耘平氏視察談

二十二日來全南北、忠南に於ける米穀檢查所、米穀倉庫、精米所、自力更生部落等を視察中であつた農林省米穀局事務官高田耘平代議士は、案內役の千田本府技師と共に二十七日午後五時入城、旭町居に投宿、一兩日休養後西鮮方面視察に向ふはずであるが視察談を左の如く語つた

湖南地方の農業狀態は非常に素晴らしいもので、この分でゆけば十年後の朝鮮は農產物の大增產に悩むことになるだらうと思つた、更生指導部落等に指導學生の組んで活動ぶりは非常に立派なもので、この制度などは是非內地へ移植したいと思ふ、けれども資格的には一寸六ケしいだらう何となれば現在の財政關係、その他によつて指導部落とか指導生の選擇といふことは不可能と思はれる、だがこの制度の眞精神は內地に何うしても傳へたいと思つてゐる

松方乙彥氏 外相を訪問 米の空氣を報告

【東京電話】今春日本を出發北米各地を歷訪しルーズヴェルト大統領を初めアメリカ朝野の要路の人々と懇談を重ね私的遣米使節の使命を果し去る二十一日歸朝した松方乙彥氏は二十七日午後三時外務省に廣田外相を訪問し、米國朝野の有力者との會見に基き日本に對し米國側の意向を報告し

廣田、ハル交換文書が非常な好影響を與へ、米國の抱いてゐる對日感情は次第に良好となりつゝあり、滿洲國の獨立とその發展の隆盛たる事實の前には國內の空氣も次第に事實上の滿洲國承認に傾きつゝあり、東亞の安定勢力としての日本の地位に對する認識を次第に深めつゝある、併し復興の途上にある米國經濟界は日本人の進出に對し日本商業者の互讓を求めてゐる次第であるから、日本側でも早急に對策を考究する必要がある

旨を進言し、齋藤大使の活躍等を報告し一時間半に亘り懇談同四時半辭去した

滿露水路 協定會議

きのふ初顔合せ

【新京廿七日電通】大黑河に於ける滿露水路協定會議の初顔合せは二十七日午前十時より開かれ第一回正式會商が開始されたが、滿洲國は丁交通部大臣の訓令に基き左の提案を爲した

一、滿洲國及ソヴエート聯邦は黑龍江、烏蘇里江、ウスリー江、松阿察河及興凱湖に於ける兩國船舶の航行安全を期するため、之等水路の改修設備に對する一切の工事を共同事業とすると

二、滿洲國及ソヴエート聯邦は右所定の共同事業を遂行するため共同技術委員會を組織す、共同技術委員會は兩國各四名の委員を以て組…

河田拓務次官 農林省を訪問 之で見がつく

【東京電話】朝鮮の籾貯藏解除に關し拓務省の河田次官は二十七日午後農林省に荷見米穀局長を訪問し諒解を求めるところあつた、河田次官は

今回のことは既に決定濟のことで如何とも致方がないことであるからどうか御諒承願ひたい、今後は總督府に於ても統制を勵行にし再びかゝる事態を惹起さゞる樣注意する

と述べたので荷見米穀局長も之に對し

誠に遺憾であるが已むを得ない今後は充分注意して斯かる場合には絶對合議して貰ひ度い

と述べ、同時に農林省では同樣趣旨の希望を朝鮮總督府に發するところあつた、これで籾貯藏解除問題も一應けりがついた譯である

貯藏籾解除 農林省默認

【東京電話】朝鮮總督府の籾貯藏解除につき農林省では京城米穀事務所、拓務省、總督府につき事情調査を行つた結果その眞相が判明したので、荷見米穀局長は直ちに拓相を訪問し實情を報告すると共に、今後の態度につき協議を行ふ處あつた、而して今後の問題は既に總督府が公式に發表せる後でもあり數量も約六十萬石の程度であるので米價にもさして影響を及ぼさないといふ見透しがついたので、農林省では先づ默認の形を採ることになつた

有罪と決まれば 當然辭める!

鐵相と會見後 高橋藏相語る

【東京電話】三土鐵相は二十七日午後二時半高橋藏相を官邸に訪問、四十分間に亘つて大藏省事件の經過につき種々意見の交換を行つたが、右會談後高橋藏相は左の如く語つた

三土君は例の事件で世間に飛んでゐるデマについて話して行つたが、一々そんなものを信用するわけにはいかない、昨日(廿六日)首相は司法大臣の言葉よりも察して見ると事件はさう變つたところもないやうにいつてゐられたから、いつ頃報告があるかわからぬ、しかしもし事件の全貌が明らかになり、前次官が有罪ときまれば わが輩は當然その責任を取るつもりである

そのことは總理大臣にも話してあるから總理も承知してゐる筈だ、わが輩が辭職すれば財政經濟政策が變つて來るから困るといふやうな聲があるといふが、それは世間がわが輩を買ひ被つてゐるもので迷惑千萬だ

など絶對にない、若しありとすればそれは第三者のやるべきことで政府の意思ではない

中間報告 來月三日か

【東京電話】二十七日、小山法相は齋藤首相に中間報告はなほ豫定の二十九日より三日迄延を見るかも知れない旨諒解を求めたが、注目される法相の中間報告は大體來月三日の定例閣議で行はれるものと見られてゐる

高橋さんが辭めれば 總辭職の外なし

三土鐵相は語る

【東京電話】三土鐵相は藏相と會見後語る

高橋さんに二十六日閣議後の三長老會議のことをお尋ねしたが事件の見透しや政府の進退について問ふたのではない、總理から小山法相の經過報告につき話があつただけだとのことである、まだ何にもはつきりしたことは聞いてゐない樣だ、高橋さんの心境は所謂『明鏡止水』だ

今全く何にも考へてゐない、高橋さんが若し責任を負ふて辭めねばならぬ樣な場合に立至れば責任可分論とか何とか言はれるが、この內閣は齋藤、高橋、山本の三人二脚の內閣であるから實際問題としては總辭職以外に途はない

首相 も高橋さんを辭めさせてその儘やつて行くなどといふことは毛頭考へてゐないやうだ

三長老で 進退決定 閣僚には同意を求めるのみ

【東京電話】齋藤首相は小山法相より大藏省事件の詳細報告あり次第高橋藏相及び山本內相の所謂閣內三長老を招き政府としてのとるべき態度につき協議することゝなつてゐるが、辭職するにしても、居据るにしても、三長老の協議を絶對的のものとし閣議全體の態度決定となし、閣議では小山法相からの內報告を報告せず、三長老の協議決定に基き態度を齋藤首相から說明して閣僚の同意を求めることゝなる模樣である

故內藤博士追悼會

廿六日逝去した京都帝國大學名譽教授文學博士內藤虎次郎氏の追悼會は、朝鮮修史會長今井田政務總監、山田城大總長、故內藤氏友人代表濱田京大教授、李王職長官、朝鮮小田省吾氏、及び在城京大出身者等が主催となり廿九日午後四時半から朝文社で執行

人

◇中澤勇四郎氏(新任滿洲國事)赴任挨拶のため二十七日來城

◇中村勘吉氏(京城府稅務課長任命)就任挨拶の爲め同上

夕刊後の市況

◇仁川期米引

	當	中	先
六節	—	三五、九〇	三五、七〇
七節	—	—	三五、七〇

◇大阪短期取引

大新	一三四圓二〇	一四圓一〇	[illegible]
鐘新	一三一圓八〇	一四圓九〇	[illegible]
日產	一三三圓五〇	一四圓九〇	[illegible]
東新	一四九圓三〇	一四三〇	[illegible]

◇東株短期引

新東	明	當	安
	一四二	一四二	一四三

◇橫濱生系引

當限	四八〇	先限 四八〇

◇各地期米引

當山	三五、九〇	大阪	三五、五〇
木浦	三五、五〇	岡山	三五、五〇
下關	三五、六〇	鎭南浦	三五、五〇
金澤	三五、〇〇	名古屋	三五、五〇
熊本	三五、〇〇		

大阪最終氣配八十五錢、[illegible]

實物取引 ▲證券金融二七圓七▲龍山工作[illegible]二五一▲東洋紡績一二圓五▲大同產業八圓丁▲國光レーヨン一二圓丁▲朝鮮セメント・五圓八▲取締鐵鋼二二圓二▲エタバイ[illegible]七圓五▲大興電力新一〇圓一▲日本米[illegible]鮮新六〇圓五▲日晉新二〇圓▲南洋拓殖[illegible]六圓丁[illegible]〇〇

東西南北

海軍豫備交渉は果然暗礁に乘りあげた▲それもそのはず一つの暗礁でなく暗礁群の上に乘り上げたのだから進みも退きもならぬハメに陷つてしまつた▲イギリスがトテツもない大艦巨砲案を持ち出したかと思ふとフランスは歐洲大陸第一の大海軍國の地位をねらつてゐる▲かうなつては躍起となつたイタリーだとて指をくはへて引つこんで居らるべきでない▲職構と富の集中に思ひあがつたウイルソンといふ大馬鹿者の夢が國際上の何物でもなかつたことが實際上に證明されたわけである▲國際間における國家の地位といふものが一定不變のものではないにも拘らずその兵力を比率によつて釘付けにしやうといふところに大きな過誤があるのだ▲もし軍備をやらうとするならば各國平等の制限を付すべきだ▲不平等な比率を強ひんとするから無理ができて反つて軍擴を誘致するやうな結果になるのである▲明年になつたところが到底治まるべき形勢もないから▲寧ろこの際ワシントン條約もロンドン條約も綺麗サッパリ廢棄して出直すべきだ

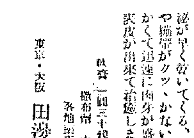

皮膚病!
くさ、おでき、水むし、たゞれ
膿み傷、耳だれ、慢性の皮膚病
…に良く効く デシチン
きり口にしみず痛まない、分泌が早く乾いてくる、ガーゼや繃帶がクッつかない……かくて退速に肉芽が盛り上り表皮が出來て治癒します。
定價 一圓三十錢・六十錢 各地藥店にあり
東京・大阪 田邊商店
D272

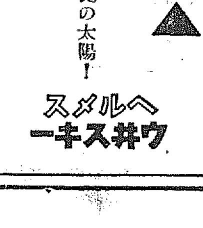
これ酒徒の太陽!
ウヰスキー ヘルメス

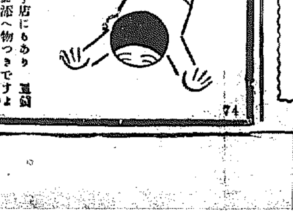
泣くもんかイ たべてるものウ
ボーイ菓子 スカウト
どこの菓子店にもあり 五錢 ステキなお添へ物つきですよ
74

母の健康を祈りつゝ

及川道子

小さい頃から病氣勝ちな私も、母の温い愛の胸に抱かれ乍ら今日まで藝道に精進して參りましたほんとうに血のにじむ忍苦の裡に、私を育み下さつた母!

この母に對する現在の私の、唯一の願ひは、只何時までも、何時までも丈夫であつて下さる事で御座います。

私がいつも身體が弱い故か、母はこれまでに他に之と云ふ病氣もなく、至つて丈夫で御座いましたが只一つ普通以上に肥つて困られる事が、心配の種で御座いました雜方に伺つても肥り過ぎは大變怖しく、動脈硬化や中風症、心臟麻痺、糖尿病等の病氣になり易いと聞いて困りますし、早く醫師の診察を受ける樣にいくら勸めましても、常々明朗な母は「肥り過ぎ位でお醫者様でもないでせう」と、却々承知致しませんので眞實に困つて困りました。

評判の家庭藥で

前より、痩身劑の事は毎月の婦人雜誌などにも隨分いろいろのものが出て居りますので、かねがね考へては居りましたが、何分今までの痩身劑中には、隨分いかゞはしいものが多く、徐程注意しないと危險だと聞いて困り實はその選擇に困つてゐたので御座いますが、偶然耳に致しましたのが「アイマー」と云ふ痩身劑で御座います。

早速服用して戴きました所暫らくして身體が引締つて來る樣な氣が致しますと申され引續き服用して困ります內、氣分も晴れ〳〵とし身も輕るやかになり是れ迄とは身體の調子も全く變つたと申され大變喜んで居られます、これといふのも近頃續出せる机上の學理のみの而も經驗の淺い藥等と違ひ少しも副作用なく根本から其の效果を與にする非常に勝れた痩身劑であり又新界の權威者で有名な倉上、紐野兩醫學博士の御推奬のお與だけあると心から感謝して居る次第であります。

アイマーの定價一週間三圓、十五日間五圓五十錢、一ケ月分拾圓、因に發賣元東京九段上、ケーテー商會、振替東京七八三五四番、東京玉置、大木、玉文、國友、嗣井藥業、大阪丹平、高橋、賣藥會社、小林大藥房、西井七商店、名古屋小林大藥房、京城新井藥房其他全國有名藥店並に各デパート藥品部にあり、說明書は發賣元にて無代進呈される由

社説　貯籾解除

朝鮮に於ける昨秋貯籾三百萬石の内、今回六十萬石の解除を行はることゝなつた。總督府當局は、これが解除に際して解除の理由を説明したが一言にして謂へば、機會の適當であるといふに、何人も異存はあるまいと思ふ。而して當局が「この際米穀市價に急激なる變化を與へざる範圍」を前提して鮮内與地の需要に充てやうとする事情的打算にも同意するところなきやうに認められる、然かも期米市場はこの報を入れて相當のショックを受けたらしく、内鮮一齊に軟調を傳へ、農林省もいさゝか狼狽の體とある。

◇

おもふにこれ等が、貯籾解除の與ふる影響の全部であらう。ところで如何に事あれかしの期米市場といへども、貯籾解除の内容が明かになると、これだけでは格別の激變の材料とはならない。だが農林省の方は問題を内藏してゐる、食へぬものは食ふべからずといふので、米價の吊上げに邁進するといふ鐵棒のやうな神經の所有者ではあるが、米價の騰貴に、一安心の暇もあらせず、農村の假米騰といふ不祥事に當面して、流石に鐵棒神經にも異狀を來たしてゐるやうだから、朝鮮の貯籾解除に就しては、何等の相談をも受けてゐないと教倒きながらこぼしながら、これを濟化掛くべからずとして、内地でも貯籾解除と出るかも知れない。月夜に釜を拔く事だ、獨らなると米穀市價は多少騰つて來る、騰つてもよくはないか。

アメリカの肚

廣田駐米大使が、日米不可侵條約締結問題に關して米國務長官をはじめ要路三首者の氣を引いて見たところ、先方は頗る冷淡であるやうに感じたといふた、無論我れは彼れの欲せざるところを強いて求むるわけのものではないが、アメリカ政府が、この問題に對して冷淡に構へてゐるその理由なるものが、愚に我國民を擽くる。即ち一、ソヴエート政府が日本政府に對して、不可侵條約を提議した時日本政府はこれを一蹴した。その二の舞を演ずるの虞あると、二、日本政府が、不可侵條約締結の前提條件とする九ケ國條約の改正に對し、米政府は反對の立場を執つてゐること、この二つであるさうだが、ロシアの不可侵條約問題に就りては、日本が氣易く應じ得られないやうな理由が、日本とロシア間に横たはつてをり、その上、國際聯盟に及ぼす影響をも考慮するの必要なる情勢にあつたことはアメリカの政府當局も十分承知のことであらう。日本側から見れば、正直一徹な日本國民の眼には、米露國交回復こそ、寧ろ奇異の現象とこそ映じたものである。殊に日蘇不可侵條約は、ソヴエート政府の提議せるもの[illegible]だが、日米不可侵條約を問題とせるは日本側である、一蹴など出來るものではないではないか。

◇

九ケ國條約改正の主張、これは[illegible]問題となり得べ[illegible]然し勝勢を無視し、實情を無視したる國際條約に[illegible]までも如何に權威を持たしめうとするのか、この種の條約の事實上の改正は時の力で行はれるものである、今や[illegible]

[illegible]わからぬ、矢張り何かやる氣かな

歐洲財界の爆彈
獨逸窮迫の現狀
亂れ飛ぶデマに聽く

まだ 表面的なことにはなつて來ないので、那邊も深刻な外電は來てゐないが、財界の惡化を示す斷片的な報道はだんだん數多くなつて來た。歐洲財界の危機は刻々に迫りつゝある

見込 のないゼネバの軍縮會議に諦めを葬したり、日本の珈琲茶碗や、靴下の輸入が殖えると云つて、喧嘩腰になつたりしてゐる間に、歐洲自身の頭上に火の粉がふりかゝらうとしてゐるのを御存じないのか。

世界 を大觀して、米國や英國の經濟は、更に角よくなつて來て居る。何だかだと批評はあるが、恐ふやうに惡化せぬといふだけで良くなつてゐるのは事實である、英國などは既に不況期の落付きを取戻してゐる。フランス、スイス、オランダなどの金ブロック國は、決して良くはなつて居らぬが、昨年頃のあぶなかつた頃に比べれば、多少小康を得てゐる

今 問題の中心はドイツである。その現狀は導火線に火のついた爆彈のやうなもの、一度これが爆發すれば歐洲諸國はその飛沫で一大混亂を生じよう。英米にも相當の衝撃を與へるだらうし我國だとて影響なしには濟まぬ[illegible]

獨逸 は外債の利子が全然拂へなくなつて了つたのみでなく、[illegible]が將に崩壊しようとしてゐるのだ、これが非常に怖ろしいことで、下手をすると、大砲を打ち合ふ事件が起らぬとも限らぬ

元來 獨逸は大戰では世界を敵としたのだから、戰時中の外債は無かつた、戰後は講和條約で外債募集を禁ぜられ、政府の普通の外債は一銭もない。しかし戰後の産業復興には獨逸民間へ巨額の外資が流入した。この貸付は英、米その他の資本家が儲けようとの考へから行つた投資が多い。獨逸政府は、この民間の外資流入を利用して、賠償金を支拂つて來た。これらの民間外債の外に、政府の特殊外債として例のドーズ、ヤング公債がある

これは 賠償金をまけて貰つて、公債の形式にしたもので、その利子と年賦額はフランスなどから云へば、ギリ〳〵の最少限度の要求で、何うしても獨逸は拂はねばならぬものである。若しこの最少限度の支拂を拒むやうなら、フランスは干戈に訴へるかもしれぬ

ところ で諸賠償[illegible]

[illegible]らうが、今度の世界不況のそも〳〵の始めは、獨逸が[illegible]の民間外債の支拂が出來なくなり、延いては債權者たる英國銀行の基礎が危くなり、佛國の英國に於ける金現取付けとなつて、遂に世界の大不幸事を招來したのである

それ 以來、獨逸の民間外債支拂は困難を極めてゐる、しかしドーズ、ヤング公債の支拂だけは、今日まで更に角回打して來た、それを今度といふ今度は、全く拂へなくなつて了つたのである

近年 の獨逸は輸入を極端に抑制し、出來るだけ出超額を殖やしてそれで外債を支拂つて來た、このためには政府は極端な貿易管理をやり、[illegible]の輸入を禁止し、歐洲にとつての大問題を起してゐるが、こんな無茶をやつても、なほ且追ひ付かなくなり今年に入つてからの獨逸の貿易は入超に逆轉し、そこを無理して、外債支拂を繼續せねばならぬから、結局金現の[illegible]となり、五月末の獨逸金現保有高は兌換銀行券に對し、僅かに三分七厘と云ふ、全くウソの様な少額になり、對外支拂能力が全く無くなつたのである

五月 下旬からベルリンで開かれてゐる對外債權會議では、英佛などが事實上この事情を認めて、[illegible]を承認してゐるが（會議はまだ繼續中）ドーズ、ヤング公債に就いては、素よりモラトリアムを認めようとしない。しかし獨逸はこの方も拂ふまいとしてゐる。だから、この双方の態度が表面化すれば、重大な政治問題の捲き起されるのは當然である

南海植物遍路（2）

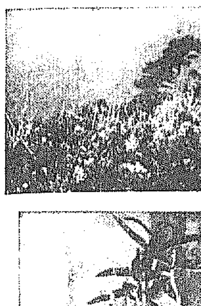

[illegible]加島には珍らしいものがない、[illegible]からすぐ岩壁になつてその斜面には豐富な温暖植物が繁生し六月ともなれば花盛りでその美觀はたとへやうもない、この寫眞（上）は岩壁の頂上に繁生する[illegible]の丸葉シャリンバイで[illegible]のやうに肉厚く花は白い、半島の陸地にはもう止めぬこの珍植物がこの島に天然自然のまゝに保存されてよく繁殖してゐる。木に寄生する石斛（寫眞下）は普通のランであるがこれが亦非常に多い、白い桃色を帶びた花が群つて咲くのでもしたらとてもスマートなものである

◇

半島西端の孤島椰花島は氣候あくまで暖かく住みよい島で、よく晴れた日に草花微れ咲く岩壁に立つと遙か見に黑山島が淡青色に霞んで見える、天女の降り立つたような極樂浄土の島である。たゞ風の強いのが難點で西南風が岩壁に大波を寄せる時には小舟では仲々によりつけない。下郡山氏も實は風の日に到着し、しばらく島につけないで波間を小舟で漂ふてゐたとのこと、燈臺に内地人家族がをるだけで、夏休みに學生などがこの燈臺を訪れたら、家族達はどんなに喜ぶだらうかと思はれる程、人氣の少いさびしい、だがロマンチックな南海の孤島である

春川より五台山へ
―池田警務局長に隨行して―
（3）
三笑生

◆此の部落に入つて、第一に眼についたのは、掃除の行屆いてゐることであつた。次には凡てのものが、よく整頓されてゐることであつた。家屋の入口には、更生と書いた木の札がかけられ、それに青年會員婦人會員の名札が並んでゐるのであつた。家の中に這入つて見ると、温突の焚口は凝く改造されてゐる。飲料水は、昔の飲料井戸のやうに清潔で、鋳は光つてゐた。柱には、金融組合から配布したといふ貯米の袋が、一パイ眼をふくらしてブラ下つてゐる豚舍もあれば、鶏舍もあつて、改良種の子豚や、鶏鳥が、嬉々として遊んでゐる。便所も改良されてその入口には、洗水器が備へ付けられ、庭の隅々には、色とりどりの草花が咲いてゐる

◆部落の中央に振興會事務所があつて、共同井戸、共同浴場などもある。共同倉庫には共同の貯米が蓄積され、共同精米機では盛に精米をしてをつた

◆壁に張り出されてある更生五年計畫表は、既に二箇年を經過してゐる相で、老人も子供も、朗かな明るい顔に再生の眼が輝いてゐた

◆局長は、郡守の紹介で此の部落の中心人物たる金哲煥氏及び、その直接の指導者たる郡農會南相喆君と駐在所巡査を接見され、色々その説明を求められた

◆此の部落は、今を距る四百二十年前に、中心人物金哲煥氏の第十四代の祖父が初めて開拓した土地で金氏の同族部落である。一時は相當繁榮したのであるが、漸く浮華奢侈に流れて來て、約四十年前頃からは、廢頽困窮に陷つて仕舞つた。金哲煥氏は、當時二十代の青年であつたが、之れを見て、由緒ある部落の前途を憂慮し、之れが復興を圖るべく、自ら先導者となつて、家庭の打破、生活の改善、農事の改良を行ひ、一面洞民の指導啓發に獻身的努力を續けた

◆氏の至誠は、天に通じ、頑固なりし部落民も、感激して協力一致、生業に精勵するに至つたので、風紀の上にも、產業の上にも、其の實績が現はれて來た。更生運動の始まるに及んで、郡面及び金融組合、產業團體等から、諸般の指導を試みつゝ、更生の氣運を一層促進した結果は更に一般の資産を殖くることとなり、昭和三年には、勸農共濟組合が設置され、同六年には、道の指導部落となつたのである。總戶數二十九戶で自家農が一戶自作兼小作者が十六戶小作農が十二戶、商賣が一戶、耕地は三十六町八反二畝で内畓が二十町二反、田が十六町六反二畝となつてゐる

◆飽まで熱心な張郡守は、今一つの模範部落たる南面の斗獨洞を、此際是非見て戴きたいといふので、局長の疲れをもかまはず、五靈山容の遅れるのを、氣にもんでゐる郡守の心中など、察すべくもなく、遠慮會釋もあらばこそ、局長の自働車に飛び乘つて、早や一丁も先を走つてゐるのであつた

◆更生部落の視察に、三昧になつてゐる局長は、時間のことなど全く超越して仕舞つて躍進しつつある更生部落の輝きに、視察は、益々深刻になつて行くばかりであつた。餘裕の綽々たる局長の態度には、山下警察部長も『時計を持たぬ局長の餘裕が羨はれる』等といつて、感嘆してをつた

◆斗獨洞は、隣岩洞より戶數に於ても、約倍もある部落で、その更生は、隣岩洞と、全く同じである。此處で婦人會長といふ齡六十に近い婦人を發見せられた

見てくれ給へ！
この血色　この堅肥り　みな
エビオス錠のお蔭さ
約一ヶ月量　二圓
エビオス錠
完全へフーエ劑を詰る

皮膚チャーヂ
汚さず痛まず深部に滲透療法
ムズカユキ皮膚病・たむし・水虫・くさ・吹出物・あせも・ニキビ・頭のあれ・全効能・き吹出・蟲虫・南京虫害に一つけ御試し
正價卅錢・五十錢・二圓・奈身用五圓・
東京神田花房町　山崎帝國堂合資發賣

649
スモカは主として喫煙家の歯磨です　故にスモカを使へば歯の黒いヤニがぢき取れます　そして喫煙家ならずとも誰もの歯を純な白さに輝かします　スモカは過度の喫煙から來る　口中の荒れ！　臭ひ！　食慾の不進！　それを防いで口腔を常に正しい狀態に置きますスモカの粉末には適度の潤ひを與へてありますそれは無駄な散亂を防ぐためです　一人一罐の使用量は約一ヶ月強それ以上の消費は濫費です
壽屋化粧品　薬店ニアリ　定價十五錢

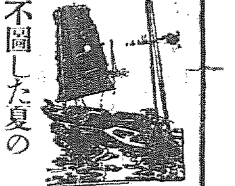
不圖した夏の寢冷えから
ぜんそくせき再發
油斷できぬ症候
梅雨時の冷氣、暑氣は特に喘息や咳嗽の[illegible]。ぜんそくやせき[illegible]
パウル氏散　[illegible]
東京市本郷區菊坂町五十一番地
本舗　河合洋行

高山植物分譲
京城旭町一ノ四〇
守山安次郎

生涯
胃腸を壊さずに濟むそれだけでも大きいが
いつも明快な氣分で活動出來るに至つて
仁丹の效果は實に偉大

馬鹿にした　強力口臭劑　オセロのきゝめ、さらが春

蠅退治に　キンチョール
（專賣特許）新強力殺虫液（人畜無害）
キンチョール液は蠅、蚊等の害虫を目の前で面白い程殺します。
金鳥かとり線香本舗

香高く
泡立ちゆたかに
新緑そのもの爽快な使ひ心地！
御園石鹸
十五セン
伊東胡蝶園
御園化粧品本舗　伊東胡蝶園

レートフード
然り！デレット可、パレー可。
然り！使用後にわがフードありて可！
LAIT FOOD for after-shaving
一家一瓶
父のヒゲそり後に　母のカクシ化粧に　姉のお化粧下地に　妹の通學整容料に　等々、用途の廣い
乳白美容液
東京・平尾贊平商店

主として咸鏡南北道・江原道 及京元線に沿ふ京畿道の一部

素尺茂梨神社建立具體化
繁榮會中心に奔走 發企人會準備工作

【春川】春川繁榮會では二十五日午後八時から金融組合樓上で役員會を開き、具體案に入るに先立ち山中會長は本紙の記事を示して經過を報告し道當局の意向を傳へて敬神觀念の強調を力說し、古來史上に燦然たる春川邑外牛頭山の淨化及び神社建設の急務を說き、その實行方法につき協議し結果發起人會を設置する議を纏め山中會長より役員を指名委囑の上いよ／＼準備工作に着手することを申合せ九時半散會した

水産業態一目瞭然
體系の確立を期し 咸南劃期的の漁村調査
五項目の大綱決定

【咸興】漁村經濟の更生は無論、咸南水産業の確立を約束する新しい企圖に漁村の實態調査とも見るべき「漁村調査」案が決定した、その調査方法は
（A）漁村の一般情勢、漁村の名稱、位置及び交通狀況戸數及び人口、水産業者の戸數及び人口（就業兼業別）
（B）漁業の情勢（一）漁業イ、漁業別最近三箇年の漁獲數量及價格ロ、魚市場別最近三箇年の漁獲數量及價格ハ、漁業別漁期及びその除漁期（二）漁船イ、最近三箇年の漁船數ロ、漁業別使用漁船數（三）漁具、漁具數及び見積價格（四）漁業金融の狀況（五）漁獲物處理狀況（C）製造業の狀況、水産製品の種類別及最近三箇年生産數量價格及び製造時期、製品の販路及び取引關係、製造業に對する金融狀況、種類別最近三箇年の製造工場數（D）養殖の狀況養殖業の現況、養殖水族の種類別最近三箇年生産數量及び價格、養殖業に對する投資狀況（E）漁業、製造、養殖業に關し將來最有望と認めらるゝもの又は改善を要する事項に就ての意見
等五要綱、二十六細目に亘り里を單位として徹底的調査を行ひ簡潔に取纏め更に之を道水産會にて集計編纂して咸南水産業態を一目瞭然たらしめんとする劃期的大調査である

水稻挿秧
江原道内は九割を越す

【春川】江原道當局では本年度水稻挿秧狀況につき左の通り發表した 六月廿日現在挿付面積は九二七九六五町歩で總面積の九割一分六厘に相當、前年の九、三八厘に對しなほ增加がある、郡別すれば 春川八、〇麟蹄九、〇楊口一〇、〇淮陽九、五華川八、五通川九、二高城一〇、〇江陵九、〇三陟八、二蔚珍七、五旌善九、〇平昌九、七寧越九、五原州七、五橫城九、一洪川九、三襄陽一〇、〇金化一〇、〇鐵原一〇、〇平康九、八伊川九、二

惡疫の横行
シーズンで 江原道警戒

【春川】六月十九日現在江原道内傳染病累計は腸チフス一九二名、赤痢二七、パラチフス二九、痘瘡二、發疹チフス三五、パラチフス二六、流行性腦脊髓膜炎二名合計三二七名で現在なほ六四名があり而して一昨年の傳染病發生時期に際し道衛生課調査によれば（八年中）一月七五人、二月一二三人、三月五九人、四月七〇人、五月八七人、六月一一六人、七月一七二人、八月一三七人、九月八二人、十月三四人、十一月三二人、十二月二七人 夏季はまさに傳染病發生のシーズンであることが明瞭である

咸南自動車業者大會

【咸興】咸南道内の自動車業者は三十日午後一時から咸興府廳會議室に咸南自動車業大會を開催▲咸南自動車協會の設立▲道内業者の親睦向上▲必需品の共同購入▲自動車營業の保護▲道内自動車交通の連絡 等の重要案件を協議し更に懇談會を開く筈である

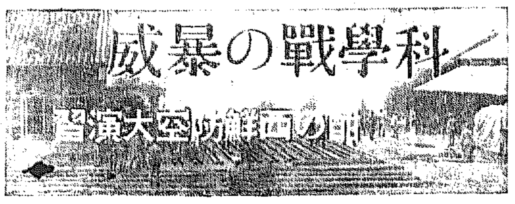

河豆の歐洲進出
來月清津から試驗的に輸出
十月から清哈直通

【清津】北鮮歴代の割據に乘つて清津港も愈々國際港として劃期的第一歩を踏み出すこととなつた即ち北鮮特産品と稱されてゐる北鮮の河豆を來る七月中旬頃清津港から歐洲へ向け試驗的に輸出することになり成績如何により永久に繼續する計畫で期待されてゐる同輸送及び關係方面で生産者及び販賣者の解決につき先般來大連本社、滿鐵鐵道局、仁川、京城方面に出張中の大桑北鮮鐵道輸送課長は二十五日歸任して語る
歐洲向け河豆の輸出計畫は漸々具體化して間近の運びとなつたが今回は清津から試驗的に積み出す譯で時期は七月中旬になろう、最初この計畫には大分反對もあつて船の如きも一萬噸級なら都合もつくがそれでは清津港としては貨物に困るので種々折衝の結果七八千噸級のものを使ふことになり、所屬船會社はまだ具體的に定まつてゐないが話はついてゐる、船運賃はどうしても大連同樣といふ譯に行かぬ第一積付け品がないので荷役能力が十分でないので船の碇泊が多くかゝるそれに使用料も高率であるからどうしても鐵道運賃によつて調整しなければならない譯であるが、果してどの位の打切運賃なら凡てにいゝやうに行くかやつて見なければはつきりした數字は出せぬ、特にこれは大連の歐洲航路運賃を攪亂せぬ樣に注意せねばならぬ、今回の試驗輸送は七八千噸であるから生物としては國際運輸會社で第五倉庫と空地を借りて間に合はすことになつてゐるから心配はなからう、朝陽川からの南廻り線はまだ線路が十分固つてゐないが折角出來てゐることであるから清津と直通貨客を通す話は定つたがダイヤはまだ未定である、多分現在の清津新京直通列車の外に更に南廻りの一列車を加へることにならう、又八月一日の拉濱線本營業と共に清津ハルビン間の貨客直通を運轉したいと思ふが十月一日の時間改正と同時になるかも知れぬ自分としては是非混合を一本通して清津から十時間以內にハルビンに送りたいと考へてゐる十月一日からは清津よりハルビンまで二十四時間半位で達し長途は一時間增の二十五時間半位となる模樣である

鹽魚製造の統制と獎勵
對滿輸出の振興に 咸南本格的に活躍

【咸興】道に咸南道鹽鯖輸出鹽魚製造業者を網羅して出荷統制その他積極的な對滿貿易振興を策しつゝある咸南では今回更にその事業の手段として鹽鯖、鹽鰤の製造業者を糾合し日三百圓の出資で咸南輸出鹽魚製造組合を設立し主たる事務所を元山府に置いて製造販賣の統制、擴充を圖ることになつた

敵機密雲を衝いて西鮮兩都市を襲撃
さすが軍都も戰慄大混亂
防禦陣奮戰し敵機を撃破

【平壤】西鮮の工業都市國境第一線平壤、鎭南浦兩都市に對し廿六日敵機の空襲飛來に防衛司令官は廿六日夜以來平壤、鎭南浦・安州の三地區に燈火管制を布告し第二部では警備の火を消し兵器製造所では巨大な煙突を松葉でカムフラージュし古川平壤署長の統裁の下に平壤地方民防護班をもつて組織された防護團の救護、警護、消防、制毒、消毒、交通整理、配給工事各班員は七隊に分れ平壤防護地區を一糸亂れず防禦に待機し公會堂の防衛司令部では作戰に各地監視哨防空通報隊よりの警報を水の如き靜のうちに密雲からもれる爆音に耳をすます
午後零時半——密雲に轟く爆音は安州、順川、新安州の監視哨より敵機襲來の警報となり防衛司令官は燈火をもらさず敵機の行動を防衛軍並防護團に通報し平壤の上空飛來を待つ——天の惠みかこの日朝來密雲は低く垂れそぼ降る雨は乙國の攻撃力を鈍らしたが、大膽にも敵機は密雲を冒して我が警戒線を突破し偵察爆撃各二機編隊で午後零時四十分永柔の上空を南下しその中二機は鎭南浦に向け他の二機は平壤方面に向進したとの報に接した防衛司令部は直ちに警戒警報を發し同五十分非常警報を發するとゝもに一時五分防空司令部では防空諸部隊に對し高射砲射撃を命ずるとゝもに空中攻撃を命じ同時に一時十分敵爆撃機一機は牡丹臺方面から平壤上空に進入し高射砲陣地は瑞氣山上の高射砲陣地をはじめ各要所に設けられた高射機關銃の銃火をものともせず軍都平壤を灰燼化すべき勢で一時四十分商市街の目抜きの平安百貨店に持久性毒ガス數個を投下し同建物を中心とする三百米四方は忽ち猛毒に襲はれ阿鼻叫喚の巷と化し驅けつけたガスマスクに身をかためた制毒消毒班は漂白粉石灰をまき救護班は負傷者を避難所に運び交通は杜絶した——
これより先一時半頃大塚田曹長の指揮する戰鬪機は防空飛行機を離陸し敵偵察機を追撃し同四十五分寺洞東方三百米の上空で一機を擊墜せしめ一方敵爆撃一機は一時五十分牡丹臺方面から平壤上空に進入し陸軍兵器支廠に數個のテルミット彈を投下し本館に命中し忽ち同工場は紅蓮の焰に包まれ同工場一帶を修羅場化せしめた消防班は警報一下かけつけ決死的に消防に努力した結果幸に負傷者十數名を出したのみで大事に至らず鎭火したついで敵機は新倉里東明醫院に燒夷彈を投下したが防護團の死力を盡しての活動により幸ひ一部燒失のみで敵機は二時十分第一高射砲のため擊破され紅蓮の焰を吐きながら墜落搭乗者は慘死したので同二時十二分防衛司令部では警戒を解除し市民は一先ず安堵の胸を撫でおろした

將星の防空演習視察

【平壤】西鮮一道に亘る防空演習視察のため川島軍司令官以下左の通り視察
▲川島軍司令官二十六日午後三時十二分平壤着直ちに三時三十五分發で南浦へ赴き同地一泊、廿七日午前九時十五分南浦發同十時三十一分平壤着ホテルに投じ二十八日午後三時十八分發で歸任の豫定である、視察場所は平壤府廳、警察署、停車場、水源地、府廳に於る防護演習で、午後は十七日鐵道事務所へ午後は軍需部、兵器製造所、防衛司令部、大同橋同じく鐵橋郵便局の防護演習、夜間は警察署三中井屋上から府内の燈火管制狀況廿八日午前食田里放水、更生局の防護演習閲兵講評
▲梅崎第廿師團長廿七日午後零時二十五分「ひかり」にて來壤視察場所は、廿七日午後寺洞海軍部防衛司令部、大同橋、同鐵橋郵便局の防護演習觀察、同夜監部三中井屋上にて燈火管制狀況觀察、廿八日午前食田里放水、專賣局防護演習觀察、步七七初年兵教育觀察、午後閲兵講評の豫定
▲岩佐憲兵司令官、阪西野砲廿六聯隊長、袴川新義州第二守備隊長廿六日來壤防空演習觀察

寫眞說明（上から）瑞氣山の高射砲隊の敵機射擊——平壤防護團消防班の活動（左）三中井樓上の高射機關銃 本文上のカットは燒夷彈に見舞はれた平壤貿易支局

府議の公費旅行
奪ひ合で揉め抜き 結局籤引できめる

【咸興】議員さんの官費旅行——既に抽籤によつて七人の府會議員に旅費の補助を加へて他都市の視察を行つてゐる咸興府では今年五百五十圓の補助旅費を計上してゐるが廿五日府會後の要求で殘る十七議員に對し任期の最も短い補缺議員七氏に辭退して貰へば十名となり更に昨年當選しながら辭退した人が辭退すれば八名に從來同樣の補助が出來ると謂つたところ新議員の結果我々が議席を占めたものなら辭退せよとの勸めにも聽し得るが補缺選擧の新議員なるが故に辭退せよとは承服し難い……と抗議的意見があり遂に議員は自分が飛躍した趣旨は他の有効な使途を豫想した結果で他議員に補助を轉換する案には反對だと讓らず結局木村副議長は依然辭退して十六議員の內本年度の既得權者佐田實、內田幸十、崔相玉、權宅周、韓昌鎬の五氏と抽籤の結果最高位の金夏涉、米田定治郎、藤森晩の三氏を加へた八府議に決定、近く視察地及び日程を定め辭退者を生じた場合は順次次番を繰入る事になつた

泣き面に蜂
蘭安に阿片も不作 惡疫猖獗の三拍子

【咸興】山も里も今年の咸南はひどい凶年らしい（高原通信）蘭安三千七百六十八枚の罌粟は咸興專賣局調で二十日から共同收買を開始したが特等品は昨年の最高に比し三圓七十六錢安の一圓七十六錢▲一等二圓四十六錢安の一圓五十七錢▲二等二圓十四錢安の一圓四十三錢▲三等二圓八十二錢安の一圓二十九錢▲四等一圓十四錢▲五等一圓十錢安の一圓の慘憺たる價格に夏季の生活を支持すべき計畫も無殘に破れて當局の將働に怨嗟さへ洩してゐる、次に山地帶各地からの情報によれば以來の旱魃で發芽、生育ともに不良で罹病性の激甚も豫想せられ更に傳染病の發生も各地に亘つて甚だしく、新年以來既に廿五日現在腸チフス三〇八名▲赤痢三三名▲パラチフス三五名▲痘瘡一名▲發疹チフス九名▲猩紅熱一二名▲ヂフテリア四二名▲流行性腦脊髓膜炎一二名と總計四百五十二名に及んでゐる

鮪の大養魚場
ビルブロー灣に設置
本府水産試驗場乘り出す 元山の快ニュース

【元山】漁港の修築、水産試驗場の小型發動機船（別項參照）による動力鮪漁業法の指導及びこれにより漁村の振興を圖る基礎機關のリーダーたる青年の養成・又過般元山漁業組合が主催の管下漁村中堅青年指導講習會等々最近の元山は水産都として目まぐるしくも活躍せしめる各種の工作が展開されてゐる時又々元山灣内に鮪の大養魚設置の新計畫が本府水産試驗場で進められてゐると云ふ耳よりなニュース
釜山の本府水産試驗場內田技師は長津江及び赴戰江に棲息せるよるめき、さるぎの人工孵化並に城川江其他における養殖方法等に就き研究のため過般來咸興方面視察中のところ十六日發動機船でモーターボートで奇なる傳說を持つ葛麻半島のビルブロー灣をつぶさに視察の上退元したが右調査の目的は同灣口に生簀式の網切りを施し此の大生簀内は鮪の子（二三寸のもの）を一年間飼育し之れを市場に出さんとするのであり彼の廣大な灣內の大生簀には何百萬とも限り無き子鮪が養殖されることであり從つてその利益も一尾で八九十錢見當としても莫大なもので見不知らずの生簀のことであれば臨時推し都人士の食膳に安價なしかも生々した鮪の刺身を提供することが出來るといふ、其の實現の曉は京城平壤方面まで生きたまゝの鮪が送られることになるであらうと

鏡城教育研究會

【羅南】鏡北鏡城郡教育會の教育研究會は二十五日朱乙小學校で開催、國旗掲揚式に始まり教員精神作興座談、研究發表の後後野氏の「品格會議に教育實際に關する諸問題」村上氏の「自學の精神」の兩講演あり、懇談に移つて今秋十月開催の郡農産品評會に教育品出品する協議を遂げて終了夜は朱乙溫泉千歳旅館で懇親會を催した

羅津商工役員會

【羅津】羅津商工會では二十四日午前十時から役員會を開催左の通り協議可決した
都市金融組合設置は委員を設け當局に陳情、委員は會長に一任▲建具寸法は原案通り▲常任評議員を認め後任の人選は會長に一任▲電話の增設は電話增設認可の促進打合せ

自動車割引
清津で、お客を優待

【清津】元來北鮮鐵道の來滿が頻繁となつたので府內の各自動車會社で自動車賃の割引を協議中であつたが割引することに決定左の如く實行中
▲バス貸切三圓を二圓五十錢▲貸切自動車片道八十錢を六十錢▲往復一圓二十錢を一圓に

都計決定で祝賀會開く
待望の羅津邑民 早くも手具脛引く

【羅津】待望の羅津市街地計畫の發表實施も間近に迫つたのでいよ／＼發表の上は羅津邑及羅津都市計畫發表促進期成會主催となり大々的祝賀會を擧行すべく廿五日午後一時から各官衙長、關係長、町總代等邑事務所に參集協議し左の如く決定した
小學校で官民の祝宴▲小、普通學校兒童の市行列▲各町內餘興▲期日は發表の翌日餘興は審査員を設けて審査し等級を定めて賞品を贈る

羅津に銀座
近く夜店開く

【羅南】羅津松本町は清津一號道路に沿ふ部分二百餘間であるがこの程兩側に百燭光二十二個を常設し全くの不夜城となり夕涼みの散歩客は押すな／＼の盛況で面目を一新したのでこの機會に町名を改稱する事とし羅津銀座通りと變更した、尚此の通りに近く夜店を出す事になつた

咸興の變死二つ

【咸興】變死二件——廿四日午前九時ころ咸州郡川西面松亭里地先きの汝湄川に身元不明二十七八歲位の朝鮮人男が溺死しゐるを發見遺留品の臨檢に附したが取調中、飲酒酩酊の結果墜落溺死したものらしい、又廿三日午後八時ごろ咸興府萬歲町の城川江防水堤に六十前後、乞食風の朝鮮人男が行倒れてゐた、身元不明

愛兒展覽會
咸興で開く

【咸興】子を持つ親のため授乳、入浴、食餌、玩具その他多數の參考品を陳列觀覽せしめ以て一般の育兒衛生の指針たらしめんとする咸南衛生課と咸南衛生會共同主催の愛兒展覽會は七月十四日から三日間咸興武德殿で開催、毎日午前九時から午後九時半まで自由に觀覽せしむる筈である

二代議士北鮮視察

【羅津】國民同盟所屬小山谷藏、民政黨所屬松尾四郎兩代議士は二十五日午後一時清津より來着、羅津ホテルに投宿したが、内閣の運命は？との記者の問に對し小山代議士は
時の問題サ、後繼內閣とは言へば宇垣內閣は今時はどうかと思ふが、近き將來に必ずその時が來るだらう
とアッサリ片付けた、一行は二十六日滿鐵事務所を訪問ケーソン工場其他を視察午前十一時自動車で清津へ向つた

咸興體協の歌劇

【咸興】咸興體育協會では本年度事業資金造成のため三十日から三日間咸興劇場で島興行部、日本歌劇座の大レヴュウを公開することになつた、入場料木戸賃一圓二十錢と六十錢で割引券なら一圓と五十錢とする筈

鐵路愛護の評定

【朝陽川】朝陽川鐵路愛護團では來る三十日午前十時から驛前警務段會堂で朝陽川、銅佛寺、老頭溝三區の鐵路愛護村長會を開催、鐵路愛護思想普及を目的とする評議をなす筈

驛員に日本語

【朝陽川】鐵路總局では現鐵路從事員で隔日勤務の滿人に日本語學を修得せしむ可く京圖線吉林、敦化、朝陽川、圖們の四驛に日本語講習會を開設、初中高三科に分け高等學校長を主事に任じ主として鐵路業務に必要なる日本語を習得することゝなつた

江原道辭令（廿日附）

本府官房人事課勤務 總督府屬 坂本利男
任江原道屬給八級俸 命知事官房勤務 道屬（官房）小高五郎
命內務部農務課勤務

人の動き

▲坂田政次郎氏（新任海州高普校長）廿六日本社支局來訪着任挨拶
▲洪千吉氏（本社咸山支局長）廿七日上京
▲岡新道氏（山口縣土木課長）廿九日木浦、井目捏水の港灣視察
▲岡城郡內地觀察團 廿二日興來

帝麻筋入布ホース 消防ポンプ 消防器具被服 角ニゴム製品
京城府南大門通三丁目 株式會社 赤尾保商店 京城出張所 電話本局三〇三七番
本店 大阪西區京町堀南通六丁目 出張所 東京・福岡・吳・佐世保・橫須賀・舞鶴

どうしん 心臓病 正規漢方抗毒自宅療法
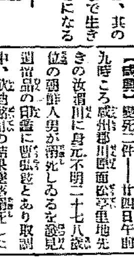
大阪府中河內郡長瀬村柏田六 良成院

安全有利な債券は福新
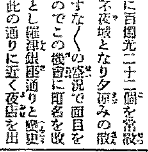
債券問屋 德島市西新町 福新商店 電話四二七六番

辭典拾冊合本 タダの金一圓
辭典八冊の大投賣斷行
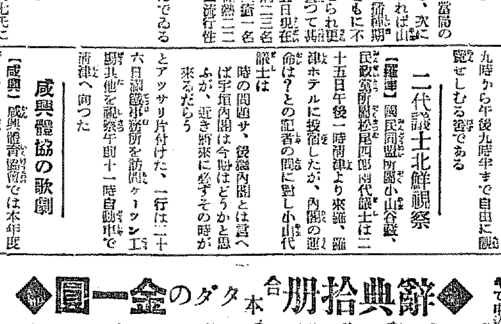

東郷元帥 御揮毫 肖像（寫複版）額面用
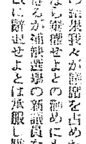
發賣元 大阪東淀川區木川町 國民書院投資部 振替大阪六八〇三番

新職業 無資本で出來る
大分縣直玉局區 醤油本家幸松本店

專賣特許 器械專用 日本灸 短期講習 本會の講習生は無試驗開業が出來る
京都市川端通二條下ル 加藤 日本灸專門學院 電話上一七六四

十六圓の資本で五十圓以上儲かつたら
東京銀座 双葉合名會社

肺藥 良藥無代進呈
山本濟生堂製藥所

南鮮版
主として慶尚南北道・京畿道仁川その他中央部地方

不孝の子を諫めて自殺
河豚の腹綿喰つて 一徹の母親極樂行

【釜山】府内南濱町一丁目二十三□□□生が小使錢をネダつたことから口論を初め俺程腹に據つたものと見え死んでやるとわめきながら自宅を飛び出し何處で探したか河豚の眞子を喰つて遂に午後九時頃自殺を遂げた、息子相生は撲てから頗る不良性で何時も金錢の事で母親を苦しめてゐた由で廿四日も母親の自殺を知りながら稚里の郵底に逃げ隱れた程の親不孝者である

仁川の修養講演

【仁川】府主催、郷軍分會、聯合青年團、皇道會及會後援で來る七月一日午後七時半から公會堂で講演會を開催講師は京城妙心寺布教監督甲山大義禪師で演題は日本精神培養の自覺宗教

これは思ひつき 魚醤油の製造
やがては豆の堅壘に迫る すでに八分通成功

【釜山】醤油の代用品製造に成功した慶南道立の水産試驗場では更に水産試驗本部の設備を利用するため昨年魚醤油の製造に努力を注ぎ昨今八分通りまで漕ぎつけ採算可能か否かはホンの僅かな點を除ますまでになつた、研究の動機は魚類の豐富な慶南沿岸殊に釜山は地理的に惠まれてゐるのに加へて府內約二十軒の蒲鉾製造業者が一ケ年に消費する鮮魚類五十萬貫その他鯖鰯、雜魚の廢物等によつて生ずる魚類の屑でもれる量は內輪に見て少くとも百五十萬貫から二百萬貫を下らず見込みでこの莫大な魚の廢棄物を有効な食料化することが最大の目的、魚醤油製造が着眼された、從來大豆から製出する醤油の原料を脅かす魚醤油は榮養價値が數等豐富であることは勿論、獨特の風味を有する點に於いて非常に優れてゐるので魚類に惠まれる慶南の特産物として有望事業の資格を十分に具備してゐる強味があるので水産試驗場の研究は各方面から頗る注目されてゐる、唯殘された問題は魚特有の臭味と材料の蒐集如何、及び生産費の三點であるが、これは製造方法の改良と醸造組織の如何によつて解決されると前途を樂觀してゐる

海の魅惑 仁川月尾島の尖端

山のギヤング 松毛虫退治
慶北第一期の收穫 ざつと千六百餘石

【大邱】年々多大なる被害を與ふる山のギヤング松毛虫退治を慶北道山林課が中心となり被害地の林野所有者、占有者及林野に利害關係を有する地元民を出動せしめ郡、面職員山林警官らが指導し蔓延の慮ある被害林野の隣接地、新被害地、補植造林地、保安林等を醴泉、軍威、義城、慶州、金泉、善山、尙州、聞慶の八ヶ郡に亘り去る十日から行動を開始しこの程漸く第一期捕殺計畫を終つた、被害面積二萬一千三百六十町步捕獲額一萬三千九百五十一圓でこれに對する出役人員六萬五千三百五十八名で驅除面積一萬四百九十五町步である、而して松毛虫捕獲によつて捕獲したもの幼虫一千二百五十八石四斗、成虫二百七十四石一斗、卵八斗一升、繭百五十六石三斗二升合計實に一千六百八十九石七斗四升といふ驚くべき數によつた、道では三千二百三十四圓の補助を支出して驅除を督勵し幼虫は一石に對し一圓六十錢、成虫二圓卵三十圓、繭三圓の割で買上げこの總額三千百五十四圓八十錢に上つたが捕獲したものは燒却又は撲殺して堆肥として處分した

貯藏糲の中間解除
慶南道でも振當て調査

【釜山】廿九萬石の長期糲貯藏を有する慶南では農家側で頻りに希望する貯藏糲の中間解除の要求と最近の米價漸騰に對應して適宜對策の必要を認め上申中であつたが農林局應諾で全鮮解除の數量が決定したので、道當局では貯藏糲の解除振り當てに關し直に調査に着手した

副業工藝展
慶北の出品 廿種百餘點

【大邱】八月八日から十七日まで京城で開催の朝鮮郷土副業工藝展覽會に對し慶北からの出品は左の如く二十種百十八點と決定一兩日中に發送の筈

竹製品五、木製品五、螺鈿漆器五、東萊箕五、春紗五、皮製品五、莞草筵表二、安東麻布五、龍鬚座蒲團一〇、成具績五、苧紙二〇、貨物紙二〇、新韓麻布五、莞草スリッパー一〇、鮮光スリッパー一〇、莞草製品數、手提籠一〇、鬱陵島産和製品五、閱白檀製品五

慘!繭の共販
狩り出し空しく出廻り不振 總體僅か廿五萬五千貫 つひに閉鎖の悲境

【大邱】品質良好收繭多量であるが價段の爲め慶北の春繭共販出廻りは頗る進まず昨年二十四日現在は四十萬貫の出廻りを見たにも拘らず今年は僅かに二十五萬五千貫に過ぎず而も出廻り不良のため各共同販賣所は片端から閉鎖するのやむなきに至り安東、尙州、聞慶、醴泉、榮州、奉化の六ヶ郡と鬱陵島を除く六ヶ郡は悉く共販を中止閉鎖した、目下共販中の尙州郡外五ヶ郡も今月中には閉鎖するに至るものと見られ當業家は悲鳴をあげつゝ自家用として適宜の處分をしてゐる

短刀を揮つて 工夫の亂鬪
慶全線を血に染め 四名折重つて昏倒

【光州】二十四日午後六時半頃全南谷城郡谷城面三叉路で慶全線鐵道工事に從事中の黃海社西田組配下の鮮人鐵道工夫金福煥（二〇）が泥醉の揚句同工事中の朱吉鎭山麓下の土工安宋植（三〇）同李鳳龍（二〇）同李光基（二〇）と同組居田組下土工趙在興（二〇）と衝突し短氣な金福煥は所持した短刀を揮つて四人のものに斬りつけもの凄い爭鬪となつたが金福煥のため安宋植は顏面に深く刺傷を負ふて倒れ李鳳龍も右乳上ほか數ヶ所を突かれ李光基は左肩下趙在興は左肩その他に刺傷による重傷を受け、うち李鳳龍は生命危篤である なほ加害者は直ちに谷城署に留置され目下嚴重取調べ中

永川に大鶴群
瑞祥として 郡民大喜び

【大邱】慶北永川郡では此に皇太子殿下御降誕記念事業として慶州南山里山麓に三十町步に亙る竹林を造成竹の誕生の御慶祝を申上げたがその竹林は新らしい筍數千本を生み出して今やスク〲と成長し大喜びの折柄永川郡琴仁面駐在所裏山に二百羽ばかりの鶴が數日前から空に弧を描いてゐるといふ吉報がもたらされた、右は同山に鶴が巣ごもりしてゐることが判明し近郊の人々は團體見物に押し出し駐在所ではこの瑞鶴を汚してはならぬと注意中

釜山の府域擴張
東萊西面がすねて 反對意見書を提出

【釜山】釜山府の行政區域の擴張に關聯し隣接地に當る東萊西面では去る廿三日編入問題に關し面協議會を開催協議の末、釜山里を除く十五ヶ里の編入には反對と決し東萊郡廳へ意見書を提出することに決定した

贊否兩論で大混線
府會は既定案に念を押す 關係機關もそれ〲態度表明ご相談
釜山卸市場の暗影

【釜山】釜山の都市計畫實現と繁榮に重大な關係を有する府營の中央卸賣市場設置問題は最近に至り假設府民の一大關心事と化し是非の議論が續出するに至り殊に南濱埋築の池田佐忠氏が必死の反對運動を開始した結果問題に一層火の手を旺ならしめ甲論乙駁の形勢となつた、右について當初より因緣の深い商工會議所では一兩日中役員會を開き問題に對する態度を決定する外廿五日夜本町好養軒で開かれた定例の懇談會で坂田文吉、池田佐忠、長谷芳介、吉岡重實各氏と府部間に贊否の態度決定について議論が交はされ近日府議員會を開き協議することになつた、ついで釜山府では廿六日午前突然府議員を招集して卸市場設置に關し土屋府尹から一應今日までの經過を說明の後改めて各議員の意見を求め既定計畫に對する府會の態度を確めた結果滿場一致北濱設置案に賛成したが前記各公共團體の動きは至大の注目を惹いてゐる

はやくも焦熱地獄
水銀線躍動（九二度八分） なんと平年より五度高い

【大邱】梅雨氣分の氣溫について大邱測候所は左の通り發表

二十三日夜から二十五日朝まで斷續した雨は慶北道一帶に最少二十粍から最多八十粍の雨量に達し農作上まことに慈雨であつたが、この雨が上ると共に南西の高氣壓は、弱勢に迫り南高北低の熱波の氣壓配置を展開したので、道內一帶に、瓦斯雲の發生さかんで、氣溫は昇る一方、大邱では二十六日、正午早くも三十一度二分（華氏八十八度二分）で、ぐん〲水銀柱は跳ねて、午後二時には三十二度四分「華氏九十度三分」さらに午後三時には三十三度八分（華氏九十二度八分）に昇つた、これ本夏に初めての熱波で平年に比し五度も高い、この蒸し暑さのために、ところ〲虫害の發生を見てゐるから道內所々警戒を要してゐる

邦品の進出
すばらしい勢力 鮮産品の進出も可能 上田理事の南洋觀

【釜山】二ヶ月に亘り南洋貿易視察を終つて廿四日歸釜した釜山商工會議所の上田理事は朝鮮の南洋進出について左の如く所見を語つた

日本製品の海外進出の目醒ましさは南洋方面に於て驚嘆すべきものがある、南洋の實狀に照らして鮮産品進出の可能なるものは第一に水産物ついで下級食料品、アンゴ、梨、トマトサージン等が大いに有望であるが北鮮道産の輸出品は取引及び情報連絡等に頗る拔け目がなくこの點朝鮮進出の非常な脅威と感じた南洋方面に於ける、華僑の存在は衰へたりと雖も多年培養した根底を有して無視出來ぬ強味を帶び今回の視察は極めて有意義であつた

慶北の鰮漁獲
三十二萬貫 流網が筆頭

【大邱】慶北道に於ける八年中の大羽鰮の漁獲高は三百三十二萬二百貫、この價格二十萬六千八百二十九圓で、一ヶ年中一貫目の單價は六錢二厘である、これを漁具別漁獲高を示すと流網二百九十萬五千九百一貫十八萬六千四百二十一圓、由?巻網九萬六百七十五貫四千九百七十二圓、其他二十一萬六千七十二貫八千五百六十圓となり此に處理分配狀況は鮮魚賣三十五萬三千六百九十二貫三萬八千七百五十圓、鹽藏十二萬二千五百四十四貫八千七百五十五圓、罐詰百五十罐七百二千圓、肥料二十二萬二千六百圓、油八萬五千六百十四罐十四萬八千七百九十六圓、其他二十一萬七千七百六十五貫七千八百十九圓であつて仕向地は內地及鮮內である

女優や學生 京城で檢擧
赤の地下に暗躍の 廿餘名全州へ護送

【全州】道警察部高等課の神村、橋川兩警部及京城府內各署の應援を得て活動を續けてゐたが二十三日までに赤に喫く女優等二十三名を狩り立てその中には延禧専門學校生徒等も加はつて居り、續々檢擧全州へ護送して來た

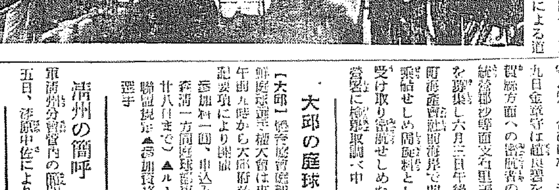

慶北の棉作
三千萬斤大丈夫 病害も今の處無難 雨はまだ〲必要

【大邱】慶北の棉作は順調な經過中で麥の刈取、施肥も大體終了し本葉八枚內外に發した畠もある早い處では三蒴果莢を生じ七月上旬には開花するものと見られてゐる期年まで殆んど早受けなかつた害虫としてヨツボシウとが各地に發生したがこの虫は心葉を喰はないことと七月上旬後は自滅するので大した被害はない其他赤ダニ、綿虫も發生したが殆んど驅除し盡し昨今降つた雨は棉作には頗る效果的で一層成育を助長し棉も油虫、アカダニ、ハムシなどに附き落された現在棉花の大邱相場は百四十九圓十錢を示し豫想の悲觀說に比べて棉作家は萬々歲で本年の三千萬斤は悠々收穫が出來相當棉價の理に助かる

更生の先驅者
金泉慶山で 本社の表彰

【金泉】本社大邱支局開設十五周年記念事業の道知事推薦による道內各府郡島更生運動の先驅者たる模範人物の表彰式は二十六日午後一時金泉邑事務所樓上で小西大邱支局長臨席の下に舉行榮譽の金乙先さん（　）は大德面岩洞婦人會長を更生運動の先頭に立ち男性も及ばない活動をつゞけ借金村をして貯金村化し婦人會員全部を簡易保險に加入せしめた程の熱心家、臨席上神郡守代理、金田邑長の祝辭があつて型の如く式をすまし記念品授與後茶話會を催し同女を激勵した

◇

【慶山】本社大邱支局開設十五周年記念の慶山郡漁村模範人物表彰式は二十六日午前十一時から慶山郡廳構內講習館で金郡守、三宅署長その他官民多數參列の上舉行道評議員呂代守氏の挨拶について大邱支局楠澤記者が受賞者奧永道君の事蹟を紹介し賞狀並に賞品を授與し郡守の答辭があつて金郡守が激勵あり盛會であつた

內地密航
惡ブロ横行 統營で檢擧

【統營】大和町飲食店趙良碧（三〇）は去る三月統營郡二運面長承浦架氏所有發動機船金章丸機關長金章守と知り合ひになり去る五月二十九日金章守は趙良碧を訪ひ內地方面への密航者の周旋を依頼統營郡沙等面文若里張泰源外五名を募集し六月三日午後十時頃吉野町海產會社前海岸で問題金章丸に乘船せしめ周旋料として二十五圓を受け取り密航せしめた事が發覺統營署に檢擧取調べ中

大邱の庭球大會

【大邱】慶北庭球部主催の全鮮庭球選手權大會は來る七月一日午前九時から大邱府營コートで左記要項により開催

參加料一圓、申込みは大邱府町森浦一方商店球部事務所、六月廿八日まで▲ルール日本軟球聯盟規定▲參加資格學生及一般選手

淸州の簡閱點呼

【淸州】郷軍淸州分會管內の簡閱點呼は七月五日、淺原中佐により執行

あの街この街

◇【醴泉】郷軍分會では二十四日午前八時より總會を開き後守備隊射擊場で射擊大會を開催

◇【咸陽】咸南道では七月十五日判任官任用資格者に對し銓衡試驗を實施、受驗者約六十名の見込み

◇【馬山】雨で延期のバレーボール南鮮豫選大會は七月一日午後一時から馬山高女校庭で開催

◇【統營】慶南固城郡の今年度植稻は一千三百町步で例年に比し一般良好成績である

◇【光州】第二次窮民救濟事業、全南の一、二、三等道路工事、工費四十萬圓は一部入札を終りそれ〲起工

高血壓・脚氣・腦・胃腸に
リキシン「イマヅ」の効力
腦溢血・中風・脚氣衝心を豫防す
今津佛理博・創製の新良藥

▲脚氣治療實驗
◎右は脚氣に罹り衰弱せる鳩
◎左は脚氣の鳩に力心を体重一キロにつき〇、〇五瓦の割に五日間服用せしめ元氣になれる實驗

▲血壓降下實驗
七十五才より卅五才迄の男女取り混ぜ十名
一回服用量 体重一キロにつき〇、〇五瓦の割。
平均降下 一五、八ミリ（一回服用後二時間）
副作用・全然なし

▲便通實驗
常習便秘の婦人十名
一回服用量 体重一キロにつき〇、〇三瓦。二回乃至三回にて便通す
副作用・全然なし

◇血壓を下げ脚氣を治療し
頭痛、目まひ、耳鳴り、肩のコリ、便秘、不眠、浮ばれ舌もつれ、シビレ、息切れ視力減退、二日酔を良くし
▲腦、胃腸を健全にす。

◇乳兒の吐乳綠便
母体の脚氣を治療し、吐乳綠便を良くす。

肺・肋膜・ぜん息は イマヅミンと本劑を併用すれば早く良くなる

目まひ、耳鳴り、シビレ舌モツレが無くなり……（高血壓）　京都市・松田三郎
（前略）小生中風氣で長い間困つて居りましたがリキシンを服用してから目まひ耳鳴り、手足のシビレ、舌のもつれが殆ど無くなり走治つたが血壓が非常に下つて來たと皆言はれ身体の工合も大變よく余りの嬉しさに御禮申上ます。（後略）

無料相談　病氣は養生法が大切で、大阪市天神橋三國町の今津研究室に行けば、博士は喜んで面接し養生法其他を說明されるが、遠隔の人は書面にて容態を記し照會するがよい。文獻贈呈。

二百錠一圓五十錢・五百錠三圓五十錢 全國藥店に有。品切なら 大阪市大仁本町三今津化學研究所へ申込

ヘチマコロン
夏の美容工作の中心へチマコロン！
日焼けの防護に―
荒肌の整備に―
御婦人のお化粧下に―
殿方のお髭剃り後に―
HECHIMA COLOGNE
徳用瓶 80 SEN
大 瓶 50 SEN
小 瓶 30 SEN
新型瓶 45 SEN
本舖東京天野源七商店

本府から圖書館へ 送る書籍の洪水
秘藏の珍書など七千册 半島大衆に公開す

京城の本府圖書館（南大門通三）では今度本府安井文書課長と囑託竹内精一氏の世話で、現在本府圖書館に

保管されて ある各種圖書のうち七千册の保管轉換をうけることになつた、この七千册中には朝鮮では城大と本府との二ヶ所しかない「カーネーギ平和財團出版の國際法」五十册を初め、李朝年間から今日までの各種條例の特許門など、一般圖書家に貴重な參考資料となるもので

圖書館では このために特に一室を設けることになつてゐる、一般への公開は多分九月の讀書シーズンが訪れてからであらう右につき荻山圖書館長は語る

本府から圖書の保管（保管轉換の略）をうけることは今回が二度目です、最初圖書館の開設された十三年前二萬册をうけたのと今回です、これには本府の安井文書課長や竹内さんが非常に盡力されたことは感謝に堪へぬことです

讀、どし／＼繪田の計畫が樹てられ讀めよ殖やせよの標語で讀書洞大行進を開始することになつた

豚公ワンサくと 滿洲へ大行進
健康を看板の半島種牡豚 政府のお氣に召し

今まで滿洲へは出なかつた鮮豚ものゝ例鮮豚がどしく出てゆく―滿洲には良い種牡豚がならぬので昨秋試みに朝鮮總督府の斡旋で東部からバークシヤ種の種牡豚を自滿輸入したところ、この先般はワンサと一族郎黨をふやしたので、すつかり滿洲國政府のお氣に召し『豚は朝鮮に限る』と折紙つけられた、そこで試験ずみの今年は堂々と昨年同様本府斡旋で東部から三百頭（慶南もの百五十頭、平南京畿もの百五十頭）のバークシヤ系東方鮮入りさせるが、暇いて、奉天實業廳を通じ生後六ヶ月の雄種豚七十頭の輸入を申込んで來たので、この好景氣に應じ、本府は新たな國際政府に滿足を與へやうと、この種牡豚の改良、衛生り、コレラの豫防注射等を行ひ健康證の看板で朝鮮豚の名聲を博さうとしてゐるものである

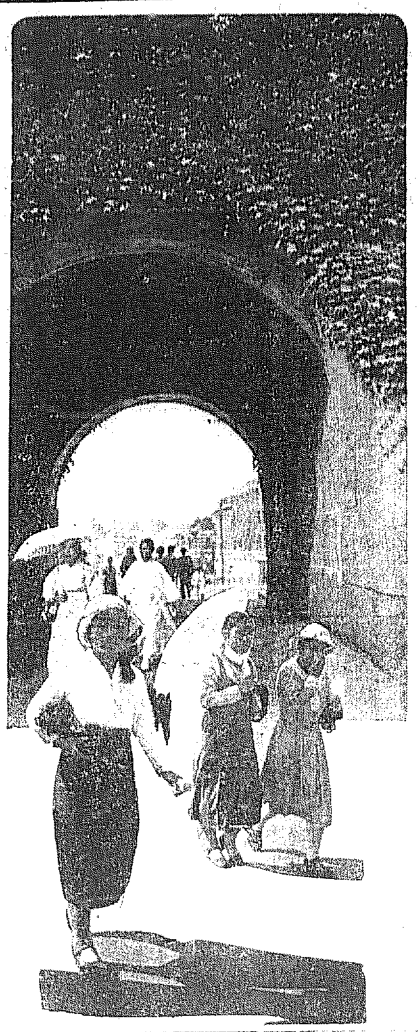

梅雨のはれ間よ・お陽さま戀し（きのふ午後京城南大門で寫す）

美しい妓生ゆゑに 遂に公金横領
元京城府書記の罪狀

夕日新聞の如く、在職中に公金（一千六百圓）の横領費消が發覺、京城本町署で取調をうけてゐる京城府廳稅務課外（徵收）係出納係□□（三）は大正八年京城府廳に採用され五年前から稅金の徵收をやつてゐたもので、たまく妓生某を知り七八年來容を知りいつとはなく彼の深味におち、金に窮しとりたてた稅金を遊興費に注ぐようになり、遂に今日の罪を犯すにいたつたものである

府としては損害なし
内務課長談

同事件の報告も受け、みたいので詳細なことは知らぬが何でも任は目下在市で稅務課長は語る 動務してゐた稅務課徵收係中の徵收した金を外に流通してゐた樣なことは聞いてない、現在府としては別に損害は受けてゐない

泥棒

京城府□□□一四一□泰由（三）は去る二十四日府內□□□某後から洋服を强取したのを手はじめに十數件の强盜をはたらいてゐたことが判明、二十七日朝西大門署に捕へられた

矢尾齒科醫專教授博士に

京城齒科醫學專門學校教授矢尾太郎氏は、『齒髓的疾病に對する各種藥物の鎮痛效力に就て』の論文を提出してゐたが、六月廿五日京都帝國大學醫學部教授會を通過し博士の學位を授與された、氏は京城帝國大學醫學部藥理學教室杉原教授の指導を受けて研究しその論文要旨

齒痛は臨床上一日も缺くべからざる藥物なるも其効力の檢定方法が甚だ不完全なる爲同方面の研究業績は見るべきものがなかつたが、同博士の實驗的鎮痛効力測定法が發表せられて從來手離とされた藥物の鎮痛效力測定に一エボツクを劃した、此實驗的疼痛發起方法を使用して、齒痛直接齒牙に塗布して鎮痛さす數種の藥物並に內服によつて鎮痛作用を呈する鎮痛藥『アルカロイド』類の催眠藥、解熱藥、鎮靜藥數十種類の藥物を選定して之が鎮痛効力の優劣を檢索したもので臨床上甚だ興味あり且つ價値のある實驗である

居候盜む

長野縣伊那郡明寺村羽棒武男（二）は二年前來城し、龍山漢江通り三協商會に雇居中最近同商會を免職され、同商會松村某氏方に居候をしてゐるうち同家の目星しいものや、近所の自轉車やヴアイオリン等を窃取入質してゐた事、龍山署員に探知され二十七日檢擧

新興の羅津めがく 拳銃强盜團捕はる
先づ京城で前稼ぎの一仕事すべく 短刀を買つた處を御用

全州邑大正町居住今井篤（二）田中義一（二）小島一男（二）等は小島がピストルを持つてゐるのを幸ひに最近羅津の景氣がいゝさうだから一ツ羅津で一稼ぎやらうと相談し今井、田中二人が先發隊として二十六日午後五時來城し、一日おくれて來る小島を待つため同夜二人で府內を徘徊してゐるうち、今後の仕事に短刀でも買つて一つ先づ前稼からではないかと相談中を、龍山三角地派出所に逮捕され續いて小島は二十七日京城驛で逮捕された

結核患者增す
昨年より千人多い

本府衛生課の調査による昭和八年度中の結核患者の發生狀況を見るに、新に發生した結核患者の總數は九千四百十四名で、人口一萬に對する

發生率 は四、四二を示しこれを前年度に比較すると千五十六名を增し、發生患者の最も多い道は京畿道千八百四名、平南道千六百七十六名で、最少は咸北の二百八名、忠北百五十名で、人口一萬に對しその率の高い道は平南の十二人七四、京畿の八人四九である、この患者の死亡は總數八千八十名で前年度に比し廿七名の增を示しこれを

年齡別 にみると五才未滿一、三三七、十才未滿一、四九二、十五才未滿一、七七七、三十才未滿六、六八〇、五十才未滿二、一三五、四十才未滿三、五九六、五十才未滿一、七四、六十才未滿九七、六十才以上は三三五名となつてゐる、職業別に見ると、農林牧畜業者五九、〇〇二名、漁業及製鹽業者五五三名、工業一、三〇五名、商業交通業三、三二一名、公務、自由業一、〇二〇名

その他 一、五〇六名、無職一、一七名である

簡保模範の賞品 牛鐘や手提金庫
選ばれたる三部落

農村振興運動に合流して部落を單位に簡易保險を勧奬してゐる京城分掌郵便局では、昭和七年度保險模範部落として京畿道高陽郡面官山里ほか二部落を表彰したが今回さらに加入者數、平均保險料の拂方法などの點において優秀な左の三部落を選び、これを昭和八年度の模範部落として表彰、それ／＼賞品を贈つた

▲高陽郡碧蹄面（滿州郡北外面五松里）牛鐘一個 ▲水原郡西面里內部手提金庫一個 ▲□□郡□□面□□里牛鐘一個

鮮內稼行鑛夫

八年末現在鮮內稼行鑛山は一千四百五十二にのぼり總督府鑛山課で調査した鑛夫數は總計八萬八千三百三十人である

滿洲人口
三千八十萬

【新京二十七日發電通】國務院總務廳統計處が本年三月二十日現在において各官署の報告に基き調査せる大同二年末滿洲國戸口總數左の如し

戸數 五百十八萬六千戸
人口 三千八十萬人

之を前年末に比し戸數拾五萬六千戸、人口百二十七萬四千人を何れも增加したが之を性別に見れば男一千七百萬一千人、女一千三百八十七萬四千人、國別に見れば滿洲人三千十九萬一千人、日本人五十九萬一千人、その他の外國人九萬八千人となつてゐる、なほ滿鐵附屬地に於ける人口は百四十萬九千人で前年末に比し八萬五千人增加してゐる

模範競泳選手の 本極りメンバー
不服の人には挑戻し

看板選手の參加不參加でゴテついた七月一日の內地選手招聘模範競泳大會は河津、石原田兩選手に代る勝久、永見兩早大選手と長距離のナンバーワン北村久壽雄少年選手の參加により、陣容を新にした、遊佐、入江その他の一流選手不參加によりファンの銜みを買はんとした醜態恐れある者は、選手の參加不能を確實なきものとし、その間の事情について廿七日午後聲明書を發した、愈々決定した選手は英國及極東選手北村久壽雄（高知商業）坂上安太郎（早大）豐田久吉（日大）高橋成夫（同）清川正二（商大）杉本盛（同）牛江哲太郎（明大）極東オリムピック選手片岡東次郎（早大）岡田達男（日大）根上博（立大）志村新久（早大）古林次平（同）時久眞（法政同）永見達明（○）監督前岡英吉（第十回極東オリムピック水上競技部監督）なほ既に入場券購入者で觀覽を希望せざる者に對しては二十九日限り協會で拂戻しをすると

十二名東京發 京城に向ふ

【東京電話】京城の水泳競技會に出場の左の十一名は二十七日午後九時四十五分東京驛發下關行急行で出發京城に向つた

監督前岡英吉選手高橋成夫（早）坂上安太郎（早）豐田久吉（日）片岡東次郎（早）志村新久（早）杉本盛（日）根上博（立）岡田達男（日）古林次平（日）牛江哲太郎（明）

愛國マッチ 滿洲への旅

【愛國】心を燃やして下さい」と日滿兩國旗を標入りのマッチを一萬函宛賣り乍ら京都を出發し新京まで愛國行脚の旅に出た京都の廣瀬貞三さん（三）は廿七日入城午後本社を訪れ、賣上金から金一圓也を北滿忠靈塔建設費に寄附して立去つた、數日滯在し、特製愛國マッチを賣つて滿洲へ行く豫定である

少女傑かる

廿七日午後三時京城府□□町□府公設市場前で花園町一三□、伊勢田明一氏の長女悦子さん（八）が歩いてゐると後から元古タクシー（運轉手公平潤六五）が來つてかゝり大腿部挫折傷七十日を要する重傷を負はせた本町署では加害者を引致取調べ中

伊太利軍艦 元山へ來港

伊太利極東艦隊ファルト號は京津を經て七月三日元山に入港の豫定であるが同艦は十二日まで元山に碇泊同日元山出港十三日釜山に入港の豫定である

軟式野球豫選
京電OB勝つ

朝鮮軟式野球協會主催本社後援全鮮軟式優勝大會京中豫選第二回戰―京電OB對府廳試合は廿七日午後四時から京城球場で府廳先攻法野、大西、永井三氏審判で開始四回裏府廳秋尾投手の暴投で一點を與へたのみで一A對〇で京電OB勝つ、閉戰五時半

府廳（先）	0000000	0
京電	000100A	1A

府廳 口羽內村崎守我西昆 文
京電 橋目竹中高十長小府

本府快勝す

本府對工試俱樂部戰は引つゞき六時から桑原（球）汐崎、永井（壘）三氏審判工試先攻で開始されたが五回十二對一でコールドゲームとなり本府快勝した

工試（先）	00001	1
本府	02505	12

コールドゲーム

米大統領 埠頭爭議に 調停乘出し

【ワシントン廿六日發電通】月餘に亘る太平洋沿岸碼頭仲仕の罷業に對しルーズヴエルト大統領は愈よ新勞働調停令を發し正式委員を任命し調停せしめることとなつた、委員としては勞働次官補マックグレリー氏及びエドワード・ハンナ大僧正、實業家キッシング氏の三氏が任命された

形勢更に險惡
郵船ホク／＼

【サンフランシスコ廿六日發電通】船主側が實業家、消費者の協力を得て作業を開始せんとするに至り形勢益々罷業團に不利となり成行頗る險惡化して來た併し郵船會社の船は罷業のため貨物は擧無だがアメリカの船が動かぬため旅客は連日滿員の大繁昌でホク／＼の有樣である

門鐵勢、意氣込み
けさ八時すぎには京城入り あすはその第一戰

半島球界の覇權を爭ふべく來征する强豪門鐵野球部一行は有田監督引率の下に廿八日午前八時廿五分京城驛着一日休養しエネルギーを蓄へて愈々廿九日から半島の覇者相手に戰を挑むことになつた

なほ昨朝刊所報の城大對九大試合廿九日とあるは卅日の誤りにつき訂正

門鐵門出に 釜鐵を擊破

【釜山電話】門鐵來征の第一戰―對釜山鐵道試合は廿七日午後四時半から釜山公設グラウンドで門鐵先攻で開始、門鐵强打を揮つて五對二で釜鐵を擊破した（バツテリー門鐵島谷、德光―井野川▲釜鐵位田―鈴木）

釜鐵	010000100	
門鐵（先）	310010000	5—2

凡て生徒の手に
完成されゆく見ん事さ 學科の餘暇に道も畑も運動場も
・嬉しい馬鈴薯のお土産
天下に範たり 第二高普

遠く白嶽山麓の松林に圍まれた、見るからに、清浪の氣漲つる京城第二高普は全鮮中等學校中生徒の自發的勤勞作業が盛んで、學校の空氣が明朗、全生徒が溌剌たる希望に滿ちた精勵振りが好評を博してゐるので一日同校の特色と誇りとを實地見聞した

―×―

面白く愉快なこの學校は冷靜に起きて整然に眠る七百の生徒が勉强の餘暇に自ら進んで學校の美化作業をなし毎日の生活を

學校中心 に經始してゐる今では學校裏の二千八百坪の山地が、この餘暇利用ですつかり開墾され七百五十坪は立派なバレーボールの運動場に、殘る二千百坪は三年生以下各組の農業實習地になり馬鈴薯やハブ茶、南瓜、白木帶が立派に栽培されてゐる

―×―

寄宿舍から運動場への道路は松林を縫ふて、これまた生徒の手により立派に完成してゐる、この實習で得た馬鈴薯は生徒の家庭へのお土産として分配してゐるが、各組とも四十貫以上はある、農業の外に池を掘り鯉魚もやる、父兄の特志家が五十圓寄附して出來た溫室もある、四季とりどりの花が美しく咲き香つて情操教育に資してゐる、溫室は殆んど

解放され 生徒が自由に可愛がつて虫を採つたり水をやつたりして育ててゐる、特に上級生の手で築いた小みの山が溫室の周圍に造られ、今年はりんとその出來ばえが良いさうだ、校長は「何も咲くまでが生徒に取つて苦勞でもあり、樂しみの一つでもある」と教育的な温い趣味の見方をほのめかす

―×―

この外同校では庭球コートのスタンドも約二十圓でセメントを買ひ生徒の手で造られてゐる、繪やカメラの研究會、昆虫研究會等もあり繪や寫眞は朝鮮古來の藝術を主として研究昆虫は學校裏の北漢山に住むのを採集して研究し標本が造られてゐる

―×―

地圖の作成等は教科書を實際に副はしめる目的で中には約六ケ月を要して一人で正課の餘暇を費し濟州島の地勢模型を一間大位に入念に造つてゐる生徒もある、高普校長は次の如く語つた

特に勤勞教育とか精神教育とか四角張つた形式理論を必要としない

多角形的 教育陶冶―全人敎育であらしめたい（寫眞は學生の運動場工事）

北滿忠靈塔建設寄附金
本社取扱寄附者芳名

一金貳拾八圓也 京城師範學校職員諸氏
▲金五圓也府內長谷川町五八大澤義藏氏
▲金二圓也宛▲京城壽松公立普通學校職員諸氏▲京城公立商業實習學校職員諸氏▲府內昌信公立普通學校職員諸氏
▲金二圓也府內寬勳公立普通學校職員諸氏

日計金四拾五圓也
累計金壹千六百貳拾六圓九錢也

胃を強く 腸を整へる

人間活動の原動力・健康の素は胃腸にあり、胃と腸を丈夫にして、病衰から健康に轉向せよ！

文研薬用胚芽錠

食慾進まず胸やけしてすつぱいきみの出る方、一度食べた物が再び口に出てくる方、食後や空腹時に胃の痛む方、食もたれる方、胃が重苦しく悶い方、はき氣のある方、腹の鳴る方、腹がしぶり痛む方、常習便秘で通じのない方、下痢後便の固まらない方、いかに滋養物を食べても消化吸收できず元氣衰え顏色蒼白の方、結核衰弱等で榮養の吸收を迅速に必要とする方

斯る方には、彼の中毒を起し習慣を誘致にする藥品を配合した一時的胃腸對症藥とは全然異なり、胃と腸の組織の細胞を強め消化吸收力を促進して食慾を進め血色を加へ體重の增加を導く、米食胃腸の治療に適切で自然健康度も高める專賣特許の胚芽酵素劑「文研藥用胚芽錠」をお奬めします。

（無代進呈 胃腸病治療の詳しい説明書を ハガキに病名・新聞名記入申込の方に進呈）

此の低廉―効果と共に必ず御滿足を得られませう

小瓶 三八〇錠入 金壹圓五拾錢 大瓶 八五〇錠入 金參圓（文研藥用胚芽錠）一五〇〇錠入 四〇〇〇錠入

發賣元 東京芝區三田通新町 文化榮養研究會 振替東京一四四三五

◎全國藥店各デパートにて販賣す B-3

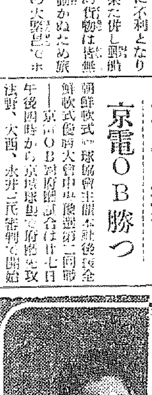

明麗ゆかた
○この夏はこの美しい○
○清麗な明麗ゆかたで○
日本婦人會推選の當選撮影券付ゆかた

直賣 自轉車の御求は 良品廉價で有名な當社製品を！
最新型付特賣中 コースター又はバンドブレーキ付 十八圓
輪界の代表的商標 福寶號 大安自轉車 製造元

桃屋のびわと桃の詰

テントは京城驛前 中西テント

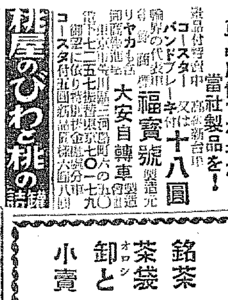

銘茶 茶袋 卸と小賣
京城本町五丁目三六
清元園茶舖 電話本局一〇〇七番

パインミシン
政府補助優良國產

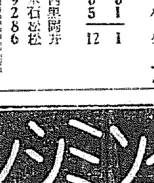

超最新型 外國ミシンノ半値
シンガー十五種 八三類同一品ニ 前後塗裝置ヲ附シタル超最新型
朝鮮發賣元 泰明商會 京城出張所 京城黃金町 電本三〇一番

ナショナル乾電池

恩給受給者福音 恩給年金最も低利で融通致します 合名會社 秀英社

特別案內

製造 女給 盛業 仲居 恩給 恩給 女給

京日案內

古本特賣

皮膚泌尿花柳病 醫學博士 渡邊晋 京城黃金町入口 日本生命裏 診察 十二時半マデ及ビ夕刻

グウ〱 グリコ

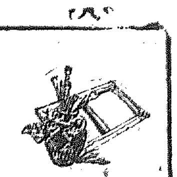

七寶の柱（41）

小島政二郎作　岩田專太郎畫

藝術家か俗人か（二）

さうした成目、博多小唄を作るべく詩人狩野哲一氏來ると、新聞の地方版に、寫眞入りでデカ／＼と出てゐた。

市が依嘱した關係上、第一夜は市長主催の歡迎宴が盛大に催され、引き續いて毎夜のやうに、いろんな團體が詩人を中心に開かれた。

お梅は、第一夜の座敷に出てゐた。

『お月さまがちよつと出て、あゝらどつこいしよ、と云ふのでない昔からある博多節を一つ聞かしてくれませんか。』

『さう。』

『一年位東京にゐたこともあるんださうです。さうだらう？』

『……』

お梅は目で笑つて見せた。

『ホウ。東京はどこにゐたの？』

『目白、つて云ふんですか。』

『先生、此奴、郊外に好きな男と世帶を持つてゐたんださうです。』

『聞けば、面白いローマンスがありさうですな。』

『ありさうどころか、大有りですよ。お梅、そのうち一晩飲み明かして、先生に聞いて戴いて何かに書いて戴くんだな。』

『……』

仕方なしに、お梅はもう一度笑顔を作つた。

『さうお梅ちやんばかり饒舌にならずに、私のローマンスも聞いて下さるやうに先生にお願ひして下さいましよ。』

と、賑かに狩野の前へ坐つた。

と、市議員が

『先生、これはおつると云ひまして、この土地第一流の名妓でして……唄なら何でも來い、踊なら名取り、殊に、古調博多節、黒田節を唄はせたら、多々良濱の波も聞き惚れると云ふ博多の名物です。』

『まあ／＼、御山な口上ですこと何やら演藝會の主見たい……ホホホ。』

お梅は、いゝしほにして、目立たぬやうに、狩野の前の座を外した。

褌を附けた櫻物やら何やらが終はつた頃、狩野が長唄を搔き上げながら、傍の市長に云つてゐるのをお梅は聞いた。

『先生。』

主客の彼のところへ、方々から盃が差された。その一つへ、お梅が徳利を持つた手を伸ばすのを受けながら、

『君は何てえの？』

と、狩野の目がお梅の顔に注がれてゐた。

『君は、土地の人ぢやないだらう？』

チビッと盃に一口附けたまゝ、下へ置きながら彼が云つた。

『先生は流石にお目が高い。』

お梅より先に、傍にゐた市會議員の一人が合槌を打つた。

『これは京都美人です。』

『成る程、京都訛りと云ふか、京都のアクセントと云ふか、そんなものが感じられると思つた。』

盃を持つにも、胸のポケットからハンケチを取り出すにも、一々作法のあるらしいこの詩人は、喋るにもどこかに氣取りが感じられた。

（虫好かない奴。）

お梅は腹の中で、呟いてゐた。

『しかし、北越は京風ぢやありませんね。』

市會議員へとも附かず、お梅へとも附かず、狩野は云つた。

『その點は江戸前ですな。』

つた。」

人が、

すると、土地の大姐さん株の二

『××さん。』

と、狩野には分らぬ姓の市議議

將棋新手合（三）

於東京市日本橋濱町二ノ七　溝呂木將棋所

（飛は三三と迄の局面）　平手戰　△七段 渡邊東一（東京）　▲六段 飯塚勘一郎（東京）

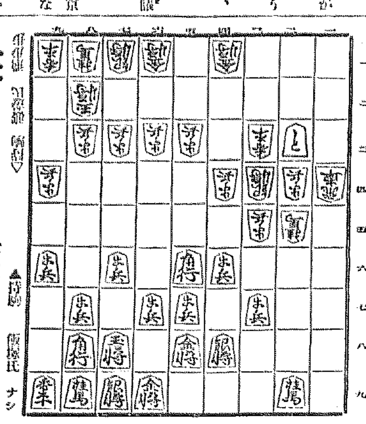

〈渡邊氏 持駒 角歩〉　▲持駒 飯塚氏 ナシ

△四二金　▲四四角　△四三銀　▲三三と　△四四銀　▲四二と
△一八飛成　▲三六歩　△五五銀　▲三四角　△七二金　▲五一と
△二九龍　▲二五歩　△一九龍　▲五九香　△五四桂　▲六一と
△四六桂　▲七一と　△同金　▲六八銀

（溝呂木七段講評）

（上手）四二金と上つて、三三香を一旦守るのは當然である

（下手）三三とは、少々過激のやうであるが、或で八八角と逃げては四四歩と守られて面白くない

（下手）二六歩打ちも敵桂を取る方針は至當である

（上手）五五銀と上つて、敵角を攻めるのは好手を引くが、角を五六へ置いては飛角の活用が出來ないから已むを得ない

（下手）五一との侵入は遲いやうであるが、他に攻め手がないから已むを得ない

（上手）五四桂打は敵の守りが樂であるだけ良い攻めである

（下手）六八銀と上つて、五筋の守りを固めるのは至當である

JODK

けふの番組

二十八日（木）

第一放送

午前六時（東）ラヂオ體操

同六時三〇分（東）講座獨語講座（三十五）　橋本忠夫

同一〇時　氣象通報

同一一時五分　料理献立、日用品値段、鮮魚糶相場

正午　時報、京城府廳、水産市場發表、今日のプログラム發表

午後零時五分　地唄と新邦曲

一、新邦曲清水寺（宮城道雄作曲）　箏本手 鈴木民子　同替手 藤原鐙十　尺八 若狹花山

二、地唄秋の露（幾山檢校作曲）　箏 鈴木民子　三絃 藤原鐙十　尺八 若狹花山

三、新邦曲こほろぎ（宮城道雄作曲）　箏 鈴木民子　尺八 若狹花山

同零時四〇分　ニュース

同二時　趣味講座　武士文學と戰爭文學（二）　田中初夫

同四時　ニュース、職業紹介事項

同六時　ハワイアン音樂　一、ハワイ王のセレナーデ　二、麗しのハワイ　三、アロマ　四、ハワイの唄　五、アロハを唄ふな　オナオナハワイアンギタークラブ

同六時二〇分（東）コドモの新聞　擔相 鶴田　園

同六時二五分（大）英語講座（六の二）　グレン・ショー

同七時　ニュース、天氣豫報

同七時三〇分（名）講演　細井平洲先生　愛知第一師範學校長 中村豐吉

同八時（東）連續講談　赤尾の林藏（第二席）　神田伯龍

同八時三〇分（東）東西寄席めぐり（其の五）東京牛込區神樂坂演藝場より中繼

一、高砂や　春風亭柳好

二、漫談『乘物の穴』　柳家金語樓

三、聲色『吹き寄せ』　柳亭春樂

四、掛取早慶戰　春風亭柳橋

同九時三〇分（東）時報、ニュース、氣象通報、翌日のプログラム發表

第二放送

午後零時五分　俗謠　金美容

同二時　家庭講座（十五、終）　金永愛

同六時　童謠　昌信學院

同六時五〇分　ラヂオ學校（三）　李鍾國

同八時　常識講話（二）　金泰洽

同八時三〇分　歌詞　文山紅

同九時　流錄古談（三）　申鼎吉

同九時三一分　京城立唱　蘇完俊

あすのき、物

二十九日（金）

午後零時五分　映畫物語　透明人間　南敬夫

同二時　趣味講座　武士文學と戰爭文學（三）　田中初夫

同四時三〇分　野球試合實況（第二放送に依る）門鐵對府鐵——京城グラウンドより中繼——

同六時（大）兒童劇　雨がふる　池田赤穗作

童話　若宮會兒童

唱歌　はなびら會兒童

同七時（東）講演　良兵と良民　陸軍大將 鈴木莊六

同八時（東）連續講談　赤尾の林藏（終席）　神田伯龍

同八時五分（大）ヴァイオリンコントチェルト——桃谷演奏所より中繼——　ヴァイオリン・コンラード・ブレヒト

東西寄席めぐり

午後八時半　牛込神樂坂演藝場より中繼

一、高砂や　春風亭柳好

八さんが仲人を頼まれ隱居の所へ羽織袴を借りに行くと、仲人は高砂の謠を唄はなければならないと云はれ、隱居に敎へて貰ふことになり稽古を始めたがどうしても調子がうまく行かず、豆腐屋の賣聲でやれと云はれ、やつと調子がとゝのふ樣になつてどうにかかうにか高砂やこの浦船に帆をあげてまで覺え、そのあとは同席の誰かが付けて與れるだらうと云はれて婚禮の席へ出かけた。さて唄ひ出したが『帆をあげて』の後をつけて與れるものがないので何遍も何遍も同じ所を唄ふと親族の人はどうかそのさきをやつて下さいと催促するので苦しまぎれに御詠歌の節でやる。すると親族一同が『婚禮に御用捨』

二、漫談『乘物の穴』　柳家金語樓

本當のやうな嘘の樣なおはなし。時代と共に乘物が變つてきて駕籠時代には駕籠のはなしがあり馬、馬車、自轉車、人力車と進んで地下鐵までになりました。日本には醉つたといふ言葉があるが同じ醉つても船で醉つたのは餘り氣持がよくない樣で乘物の中で一番樂なは乳母車ですがどうも頭を禿らかして乘つてはみつともよくないです。婦人が若し人力車を見たらサービス過剩で繁昌するでせう。電車は七錢で安いが安いといつて餘計出しても受取らないし只乘すへ入らないのが不便です。自動車も實に便利だが呼止めると き指一本出すと氣持よく止るが五本出すと斷りい顏をしません。併し時にはインチキでストップの時指を一本出して止ると同時に五本出すなんて敵を欺く人もあるやうです。もう五十年も立てば東京神戸間二分かゝるまいといふすごいことになるでせうが到底へつかまると同時にピリ／＼ときてそれつきりになるかも知れません。まづ只今では飛行機で私が初めて乘つた時は恐ろしくて景色もなにもあつたもんぢやなかつたですがその次に乘つたときは操縦士が手足を動かして階膳の方へやつて來て『おい山下助けてくれ』と拜みました。實際こわくないか』とやられた時は千米突の上空で誰もいなつてゐない飛行機なんか心配で苦勞しますその結果こんなに頭が禿たんだと思ひます

三、聲色『吹き寄せ』　柳亭春樂

今夜の聲色は俳優立候補と題して若し現代の俳優連が總選擧演說をしたらこんなでもあらうかといふ趣向で先づ初中村吉衛門が登場し『満場の諸君この度衆議院議員候補者として我々俳優組合から推薦いたしました左團次君を適任者として推薦いたしました今や日本は非常時でこの難關を突破すべき重大時機におきまして、俳優の代議士の必要があると思ひます。何卒滿き一票を左團次君にお投じ下さる樣壇上から伏してお願ひ致す次第で御座ります』一寸開會の挨拶を、申上げます。』とよろしくあり、續いて澤村源之助、實川延若、澤田正二郎、市川猿之助、市村羽左衛門が登壇して各々左團次推薦の辭を述べ、次に候補者夫人として市川松蔦が挨拶を述び、最後に候補者左團次が演說をするといふ趣向です

四、掛取早慶戰　春風亭柳橋

晦日に大勢掛取りが押かけて來るが、それ／＼掛取りの好きな野球や映畫等で斷りを云つてうまく追返すといふ話。まづ最初やつて來たのは野球好きの米屋でこれが入つてくると野球のアナウンスを始め、斷り狀と催促の仕合よろしくあつて早稻田、慶應の應援歌で謡をしてうまく歸した。その次に來たのが喧嘩好きの魚屋で、これは喧嘩を吹かけて擊退し、最後に乘り込んで來たのが活動狂の家主で入つて來るや否や女房に劍戟の合方の三味線をひかせてチャンバラの立廻りをはじめ佛壇から戸棚まで引くり返して家主を散々なぐりつけ大騷ぎをしてやつと追つ拂つた。女房は心配してあんなになぐられたのだからきつと又やつてくるだらうといふと、亭主『いゝやあいつは根が活動好きだから來週來るだらう』

願ひます

講演　午後七時半（名古屋より）

細井平洲先生

愛知縣第一師範學校長　中村豐吉

先生は愛知縣知多郡平島村の農家に生れ、享和元年六月二十九日江戸市谷合羽坂の自邸に逝去されました。享年七十四、本日は丁度百三十三年目の命日に當ります。

先生は十歲頃より二十歲頃迄は名古屋或は京都、長崎に遊學せられましたが、殆んど常師なく所謂自學獨修で、經史諸子百家に至る迄概ね通曉し、詩文書畫の奧義にも堪能でありますから、非凡な天分を磨けられたに相違ありません。二十四歲の時、江戸に出て以後五十年間、公私生活の本體とせられました卽ち嚶鳴館を建て〃門弟子を敎授し、紀州藩、米澤藩を始め數諸侯の賓師となり、尾州侯に仕へて明倫堂の督學となり、倦厭なく郷村講話をなし、經世經民上偉大な業蹟を殘されました。先生は孔子敎を遵奉し、政教一致、修身、齊家、治國、平天下の大道を修行し、之を卽今の實際に適用して、既念措置せられました。當時の儒學者が徒らに學派に拘泥したり暗記學問や講釋學問を得意がつて居た際に先生は超然として此等を一蹴し、平然として眞儒の行くべき道を闊歩されたのであります。其頃識者間では『先生は活學者で實行家で講釋上手』との評判でありましたが全く其の通りであります。

扨て我國の現狀は一般に政界の淨化、經濟の打開が叫ばれ、敎育界で最も要望されるのは教師の德行德化であり、實際生活に卽した敎育であり、適切な手段方法であります。而して此の經世的大敎育家を古今に求むれば先づ第一に細井平洲先生を想起します。先生は實に吾等の景仰であり、大尊師であります

連續講談（第三席）

赤尾の林藏

夜八時　神田伯龍

居合せた百姓から話を聞いた殺五郎は腹を立て乾兒を集めてその夜のうちに仕返しをしやうと仕度をしてゐる所へせがれの林藏が川越から歸つてきてわけをきゝ大みそかの夜から元日の朝へかけて喧嘩をするのは世間の物笑ひになるから七草過ぎまで待つがよからうと親父を止め、己は父親五郎の弟分で落合村の久五郎の所へ相談に出掛けた。仔細を聞いた久五郎は明朝お前と一緒に隣右衛門の所へ掛合ひに行くからから朝早く來いといつて林藏を歸し、翌朝になつても林藏の來ないうちに落合を出て高坂の八幡明神の神主大島筑後を訪ね久五郎に掛合ふ趣を一應渡りをつけ許可を得て隣右衛門の所へ掛合に來た。隣右衛門は大晦日に仕返しに來るものと思ひ仕度をして待つてゐたが元日になつても何の沙汰もないので喧嘩の仕度を解いてしまつた、すると二日の朝になつて久五郎がやつて來たのでこれはてつきり仲裁に來たものと高をくゝつてかゝつた所が久五郎の案外強硬な掛合に坊主にならなければならぬ羽目になり卑怯にも隣右衛門は矢庭に久五郎のために斬りつけたが却つて久五郎のために斬り殺された。隣右衛門の子分は親分の仇と久五郎を取巻き斬つてかゝつた

大阪商船定期出帆

⊙內鮮 連絡便

北鮮阪神（門司經由）急行　貨州丸 七月一日　武昌丸 七月五日　（吉）七月十日

北鮮臺灣行

大連內地直行

大連發

門司基隆直行　七月五日

富士丸　蓬萊丸　（基隆發六月三十日）

詳細は左記へ御問合せ下さい

大阪商船株式會社　京城出張所　電話本局二〇三番

國際運輸會社

仁川 慶田組　釜山 釜山商船組

ジャパン・ツーリスト・ビューロー 案內所 京城三越、平壤三中井、釜山三中井、安東大和橋

威海衛、芝罘、大連行　利通號

威海衛、芝罘、大連行　第三共同丸　六月廿九日午後一時出帆　七月一日午前十時入港

鎭南浦、大連、天津行　第十六共同丸　七月十一日　七月十三日

長山丸　七月三日　七月四日

○朝鮮郵船支局ニテ乘客取扱フ

連絡荷物取扱仕候　乘船切符發賣所 京城三越支店內 ジャパン・ツーリスト・ビューロー案內所

代理店　仁川海岸町四　野口商會　電話二四番・一七三番

北九州商船株式會社　出帆廣告　釜山出帆

博多直航　每日午後十時

對馬巖原、比田勝、博多、下關行　每五日午前十時

北九州商船株式會社出張所

仁川出帆

大連直航

新義州、安東出帆

（代理店日鮮海運會社）

釜山出帆　朝鮮汽船出帆廣告

木浦出帆

精力の補強工作、

ネセロ のきゝめ

クラブ美の素石鹼

使ひ心地の爽かさ！

いつまでもお肌に匂ふ

典雅なクラブ美の素石鹼

品質・芳香・第一位

最も評判のよい石鹼

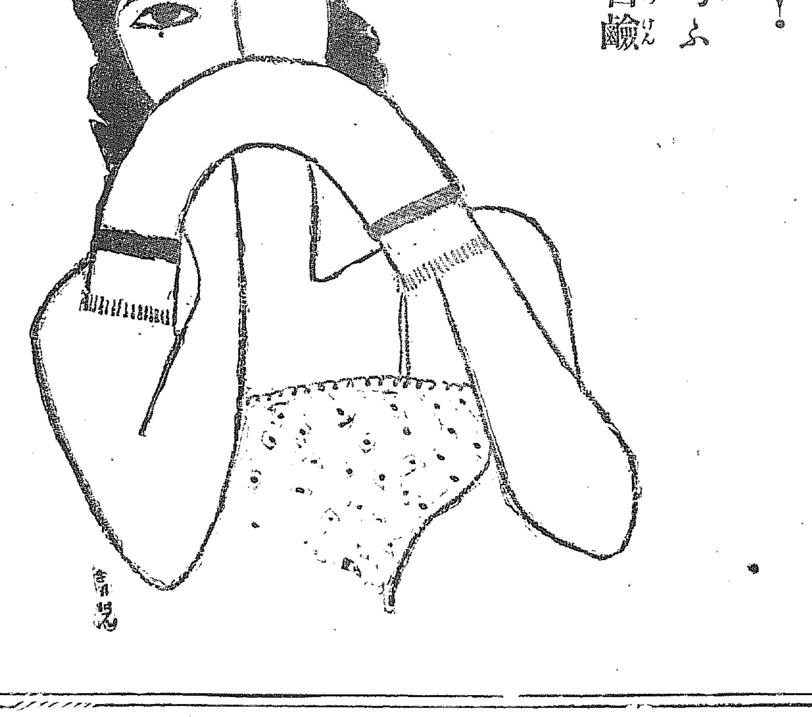

婦人會郎ち

福助足袋 夏

の大行進